

2025

고교학점제 안정적 운영 지원 세부 사업 계획 설명회

2025. 2

2025 고교학점제 인정적 운영 지원 세부 사업 설명회

전북특별자치도교육청 중등교육과

□ 추진 개요

- (일 시) 2025. 2. 12.(수) 14:00~16:30(등록 13:40~)
 - (장 소) 전주대학교 스타센터 2층 온누리홀
(전북특별자치도 전주시 완산구 천잠로 303, ☎ 063-220-2425)
 - (대 상) 총 291명
 - 도내 일반고등학교 및 전북외국어고등학교 교장 또는 교감 1명(97명)
 - 도내 일반고등학교 및 전북외국어고등학교 학교별 업무담당자* 중 2명(194명)
- * 업무담당자: 교육과정 담당자, 고교학점제 담당자 중 1명과 최소 성취수준 보장지도 담당자 1명 필수참석

□ 주요 내용

- 2022 개정 교육과정 및 고교학점제 전면 도입에 따른 학교 운영
- 학생 맞춤형 교육과정 운영 지원 안내
- 학교 밖 교육 및 고교-대학 연계 학점 인정
- 최소 성취수준 보장지도 안내

□ 세부 일정(안)

시간(소요시간)	내 용	비 고
13:40~14:00(20분)	■ 등록	
14:00~14:10(10분)	■ 참석자 소개 및 인사말씀	
14:10~15:10(60분)	■ 2022 개정 교육과정 주요 사항 안내	장학사 임나영
	■ 고교학점제 운영 지원 및 각종 연수 안내	장학사 이진호
	■ 학생 맞춤형 교육과정 운영 지원 안내	장학사 정경희
	■ 학교 밖 교육 및 고교-대학 연계 학점 인정	장학사 강영기
15:10~16:10(60분)	■ 최소 성취수준 보장지도 안내	장학사 임현주
16:10~16:25(15분)	■ 질의응답	
16:25~16:30(5분)	■ 정리 및 폐회	

※ 상기 일정 및 내용은 당일 진행 상황에 따라 변경될 수 있음

【 목 차 】

I . 추진 근거 및 배경	1
II . 추진 현황 및 실태 분석	2
III . 2025 기본 방향 및 계획	7
IV . 2025 사업별 지원 계획	8
▣ 사업1 고교학점제 운영비 지원	8
▣ 사업2 학생 맞춤형 교육과정 운영	19
[과제1] 특화 공동교육과정 운영	19
[과제2] 학교연계 온·오프라인 공동교육과정 거점학교 운영	26
[과제3] 온라인 공동교육 거점센터 운영	44
[과제4] 전복온라인학교 운영	63
[과제5] 학교 밖 교육 운영	77
▣ 사업3 교과교실제 선진형 운영	83
▣ 사업4 고교학점제 학교 공간 조성	87
V . 행정사항	89
VI . 학교별 지원 계획 종합	92
[부록] 소수선택과목 운영 지원	95

I. 추진 근거 및 배경

□ 추진 근거

- 고교학점제 종합 추진 계획(2021. 2. 17.)
- 고교학점제 단계적 이행계획(교육부 고교교육혁신과-3111, 2021. 8. 24.)
- 2023년 고교학점제 단계적 이행 사업 지원 계획(교육부 고교교육혁신과-354, 2022. 10. 14.)
- 2023년 공교육 경쟁력 제고방안 (교육부 학교교수학습혁신과-5470, 2023. 6. 27.)
- 2025년 제1차 국가시책 특별교부금 지원계획(3-09. 교육과정) 알림 (교육부 학교교수학습혁신과-7948, 2024. 10. 2.)
- 2025 고교학점제 안정적 운영 지원 종합 추진 계획 (중등교육과-124, 2025. 1. 3.)

□ 추진 배경

- 고교학점제 전면 도입에 따라 모든 학생의 소질과 적성, 진로에 맞는 다양한 학습기회 보장을 위해 단위 학교 교육 변화 지원 필요
 - 단위학교의 교육과정 기획·운영 역량 제고 및 학생의 진로와 적성에 따른 학생 선택형 교육과정 운영 강화
- 학생의 과목 선택권 보장 및 맞춤형 교육 등 미래교육 구현을 위해 단위학교의 제약을 넘어서는 다양한 교육활동 지원 체제 마련
 - 학교 연계 온·오프라인 공동교육과정, 지역대학 연계 학교 밖 교육 등 지역 학교 및 지역사회 연계한 협력적 교육공동체 조성 지원

Ⅱ. 추진 현황 및 실태 분석

□ 추진 현황

○ 고교 유형별 현황(2024. 4. 1. 기준)

구분	계	일반고		자율고		특수목적고					특성화고	
		일반고	종합고	사립고	공립고	과학고	외국어고	예술고	체육고	산업요충고 산수맞춤고	직업열	대안열
학교수 (교)	133	91	5	1	0	1	1	1	1	4	24	4
		96		1		8					28	

○ 지역별 고등학교 현황

순	지역	일반고 (종합)	특목 (과학)	특목 (외국)	특목 (예술)	특목 (마이)	특목 (체육)	특성 (직업)	특성 (대안)	자사고	전체
1	전주	24(1)						4		1	29
2	군산	9		1		1		1			12
3	익산	13(1)	1			1		3			18
4	정읍	10						3			13
5	남원	6(1)				1		2			9
6	김제	7				1		1	1		10
7	완주	2			1		1	2	2		8
8	진안	3						2			5
9	무주	4							1		5
10	장수	4(1)						1			5
11	임실	1						2			3
12	순창	3									3
13	고창	5(1)						1			6
14	부안	5						2			7
계	96(5)	1	1	1	4	1		24	4	1	133
		8					28				

○ 일반고등학교 지역별 학급 수 현황

순	지역	36학급 이상	35~30 학급	29~25 학급	24~20 학급	19~15 학급	14~10 학급	9~6 학급	5학급 이하	계
1	전주	1	17	1	4		1			24
2	군산		3		5			1		9
3	익산		3		5	2		1	2	13
4	정읍					5	1	3	1	10
5	남원					5			1	6
6	김제				1	1		2	3	7
7	완주				1	1				2
8	진안							1	2	3
9	무주						1	1	2	4
10	장수							1	3	4
11	임실							1		1
12	순창					1	1		1	3
13	고창					3		1	1	5
14	부안					1	1	2	1	5
	계	1	23	1	16	19	5	14	17	96



30학급 이상	24교	15학급 이상 ~ 30학급 미만	36교	15학급 미만	36교
---------	-----	-------------------	-----	---------	-----

□ 고교학점제 연구·준비학교 운영

○ 고교학점제 연구·준비학교 운영 현황(~'24)

구분	학년도	2019년	2020년	2021년	2022년	2023년	2024년
일반고 등 (공사립)	신규 지정 학교 수	6개교	6개교	18(1)개교	39개교	27개교	4개교
	누계	6개교	12개교	30(1)*개교	69(1)*개교	96(2)**개교	100개교

*전북대학교사범대학부설고등학교: 연구학교 지정(4개년 운영)

**전주고등학교 2023년 연구학교 지정·운영(2개년 운영)

○ 2025 고교학점제 운영비 지원 계획

학교유형	지원 학교 수	교당 연간 지원예산		총예산
		학급수	지원 금액	
일반고	23개교	6개 학급 이하	10,000천원	1,815,000천원* * 국립고 1교 국고 지원
	12개교	7~12개 학급	15,000천원	
	19개교	13~19개 학급	20,000천원	
	41개교	20개 학급 이상	25,000천원	
합 계	95개교			1,815,000천원

※ 전북외국어고등학교 지원 포함

□ 단위학교 교육과정 다양화 지원 현황

○ 교과특성화학교 운영

학년도	2021학년도	2022학년도	2023학년도	2024학년도
운영학교 수	21개교	21개교	10개교	5개교
운영 교과 수	22개 과정	22개 과정	11개 과정	6개 과정

○ 공동교육과정 운영 현황

- 학교 연계 온·오프라인 공동교육과정 거점학교 운영(방과후 및 주말 운영)

구분 \ 학년도		2021학년도	2022학년도	2023학년도	2024학년도	2025학년도 (예정)
오프라인	거점학교 수	27개교	29개교	29개교	30개교	31개교
	개설과목 수	99개 교과	110개 교과	122개 교과	134개 교과	152개 교과
온라인	거점학교 수	21개교	21개교	16개교	10개교	5개교
	개설과목 수	42개 교과	54개 교과	45개 교과	22개 교과	15개 교과
전체 참여 학생 수		1,576명	1,859명	2,079명	1,837명	-

- 협력형 공동교육과정

구분 \ 학년도		2022학년도	2023학년도	2024학년도	2025학년도
협력형 공동교육 과정	참여학교 수	2개교 (안천고/산서고)	2개교 (안천고/산서고)	전북온라인학교 교육과정으로 통합	
	개설과목 수	2개 과목 (심리/언어매체)	3개 과목 (심리학, 언어와매체 /화법과작문)		
전체 참여 학생 수		19명	36명	-	

- 온라인 공동교육 거점센터 기반 공동교육과정

(2023년 기준, 단위: 명)

설립	지역	회원 학교명	경제	화학I	중국어I	인공지능 기초	심리학	교육학	계
공립	진안	안천고		2	1				3
공립	무주	무주고	4		5		8	8	25
공립	임실	임실고		8					8
사립	부안	백산고				9			9
총 4개교			4	10	6	9	8	8	45

(2024년 기준, 단위: 명)

설립	지역	회원 학교명	세계 지리	한국 지리	화학I	화학II	인공지능 기초	일본어	실용 경제	계
공립	진안	안천고		4					3	7
공립	무주	무주고					4	11		15
공립	임실	임실고	6		26					32
사립	부안	백산고				10	14			24
총 4개교			6	4	26	10	18	11	3	78

- 대학 연계 학교 밖 교육 운영

구분	2021학년도	2022학년도	2023학년도	2024학년도	2025학년도 (예정)
공동교육과정	-	-	15강좌	23강좌	교과형, 창체형으로 정비하여 확대 운영
주말강좌	25강좌	32강좌	39강좌	44강좌	
창의아카데미	5강좌	7강좌	6강좌	6강좌	
청년상학교	19강좌	19강좌	22강좌	25강좌	

○ 전북온라인학교 운영 현황(2024. 3. 1. 개교)

구분	학년도	2024학년도		2025학년도(예정)	
		1학기	2학기	1학기	2학기
참여학교 수		13개교	17개교	23개교	16개교
개설과목 수		21강좌	35강좌	72강좌	52강좌
전체 참여 학생 수		221명	320명	656명	455명

○ 소수학생 선택과목 운영

학년도	2021년	2022년	2023년	2024년
운영학교 수	31개교	18개교	15개교	9개교
운영 교과 수	47개 교과	46개 교과	49개 교과	16개 교과

□ 교과교실제 운영 지원

유형	중학교	고등학교	총계
선진형*	14개교	55개교	69개교
과목중점형**	2개교	26개교	28개교
총 계	16교	81개교	97개교

* 다양한 교수학습이 가능하도록 모든 교과 교실 환경이 구축된 학교로 운영비를 지원받는 학교

** 일부 교과에 대해서만 전용 교실이 구축되어 교수학습이 이루어지는 형태로 예산이 지원되지 않음

- 중학교 선진형 교과교실제 운영 지원: 14개교

- 고등학교 선진형 교과교실제 운영 지원(소수학생 선택과목 강사비 포함): 43개교

□ 고교학점제 학교 공간 조성

유형 \ 연도	~2021	2022	2023	2024	2025 (예정)	계	비고
교과교실제	5개교	9개교	14개교*	15개교	8개교	51개교	고교학점제 학교공간조성
자체사업	-	9개교	14개교	15개교	-	38개교	미래형 교수·학습공간
합계	5개교	18개교	28개교	30개교	8개교	89개교	*사업 중복교 포함

* 전북대사대부고(국립, 국고 지원) 포함

Ⅲ. 2025 기본 방향 및 계획

□ 기본 방향

비전

고교학점제 안정적 운영 지원으로 학생중심 미래교육 실현

추진
방향

- 고교학점제 운영 지원을 토대로 고교학점제 안착 지원
- 학생 맞춤형 교육과정 편성·운영 체제 마련
- 교원 역량 강화를 통한 고교학점제 운영 역량 강화
- 학교 안, 학교 간 및 학교 밖 연계를 통한 학생 맞춤형 교육과정 운영 지원
- 학점제형 학교 공간 조성으로 고교학점제 도입 기반 조성

□ 지원 계획

추진 사업	주요 내용
고교학점제 운영비 지원	<ul style="list-style-type: none"> ○(목적) 고교학점제 안정적 운영 지원을 위한 학교 운영 지원(95개교) ○(내용) ① 학생 맞춤형 선택중심 교육과정 편성 및 운영 ② 진로·학업 설계 지도 ③ 학생 수업 및 평가 내실화 ④ 학교 문화 및 운영 혁신
학생 맞춤형 교육과정 운영	<ul style="list-style-type: none"> ○(목적) 학생의 진로·적성에 따른 과목 선택권 보장 및 학습 부담 적정화 ○(학교 안) ① 특화 공동교육과정 운영 ○(학교 간) ② 온·오프라인 공동교육과정 거점학교 운영 ③ 온라인 공동교육 거점센터 운영(회원학교 포함) ④ 전북온라인학교 운영 ○(학교 밖) ⑤ 학교 밖 교육 ⑥ 고교-대학 연계 학점 이수 과정
교과교실제 선진형 운영	<ul style="list-style-type: none"> ○(목적) 학생 맞춤형 교육과정 운영 및 학생참여 중심 수업 지원 ○(유형) 교과교실제 선진형 운영(43개교) ○(예산) 1,347,549천원
고교학점제 학교 공간 조성	<ul style="list-style-type: none"> ○(목적) 교육과정과 공간을 연계한 고교학점제 공간 조성 지원 ○(유형) 교과교실제 재구조화(8개교) ○(예산) 9,364,800천원

IV. 사업별 지원 계획

사업 1 고교학점제 운영비 지원

1 목적

- 가. 고교학점제 전면 시행에 따른 고교학점제 안정적 운영을 위한 학교 지원
- 나. 학점제 도입 기반 조성 및 운영 역량 강화 지원

2 운용 주요 사항

구분	운영 주요 반영 요소	비고
1 준비단계 - 규정 및 체제 정비	① 학교규칙 개정 ※ 학점제 운영에 따른 주요 변화 내용 반영 등	
	② 교육과정 편성·운영 규정 정비 및 학생, 학부모 안내 ※ 수강 신청, 선택과목 개설 기준 및 변경 절차 등	
	③ 학업 성적 관리 규정 정비 ※ 과목이수기준 도달 확인을 위한 분할점수 산출 방식 등	
	④ 진로·학업 설계 지도를 위한 교육과정 이수 지도팀 조직 및 운영	
2 학생 맞춤형 선택 중심 교육과정 편성·운영	① 교육과정 위원회 및 교과협의회를 통한 학생 선택권 보장 노력	
	② 선택과목 수요 조사 실시	
	③ 미개설 과목의 추가적인 이수 경로 정보 안내 ※ 공동교육과정, 온라인학교 등에 관한 정보 및 운영 중점 사항 등	
	④ 내실 있는 공강 시간 운영을 위한 계획 수립[필수 포함]	
3 진로·학업 설계 지도	① 과목 선택 전, 학생의 진로 탐색을 위한 진로 표준화 검사, 진로 멘토링 및 과목 선택 정보 안내	
	② 학교 구성원 대상 진로·학업 설계 지도 안내 및 교육자료 구비	

구분	운영 주요 반영 요소	비고
④ 학생 수업 및 평가 내실화 - 최소 성취수준 보장지도	① 교원 대상 최소 성취수준 보장지도 이해도 제고 및 역량 강화를 위한 연수 실시[필수 포함]	
	② 최소 성취수준 보장지도 운영 계획 수립[필수 포함] ※ 대상 학생 선정 및 지도 방법, 시기 등의 내용을 포함하여 학업성적관리위원회의 심의를 거쳐 학교장이 결정	
	③ 학생·학부모 대상 최소 성취수준 보장지도에 관한 안내를 위한 체계 마련[필수 포함] ※ 2025학년도 신입생, 학부모 대상 최소 성취수준 보장지도 관련 안내	
⑤ 학교 문화 및 운영 혁신	① 교사 및 학부모 대상 고교학점제 관련 연수 실시[필수 포함]	
⑥ 학점제형 학교 공간 조성	① 학교 공간 조성 및 활용을 위한 방안 마련 ※ 고교학점제 학교 공간 조성 및 공간 활용 방안	

③ 기대 효과

- 가. 고교학점제 전면 시행에 따른 단위학교 고교학점제 운영 역량 제고
- 나. 고교학점제의 안정적인 학교 현장 도입

4 2025학년도 예산 지원 계획

(단위: 천원)

순	지역	설립	학교명	지원액
1	전주	사립	동암고등학교	25,000
2	전주	공립	양현고등학교	25,000
3	전주	사립	완산고등학교	25,000
4	전주	사립	우석고등학교	25,000
5	전주	사립	유일여자고등학교	25,000
6	전주	공립	전라고등학교	25,000
7	전주	사립	전북여자고등학교	25,000
8	전주	사립	전일고등학교	25,000
9	전주	공립	전주고등학교	25,000
10	전주	사립	전주근영여자고등학교	25,000
11	전주	사립	전주기전여자고등학교	25,000
12	전주	사립	전주대학교사범대학부설고등학교	25,000
13	전주	사립	전주성심여자고등학교	25,000
14	전주	공립	전주솔내고등학교	25,000
15	전주	사립	전주신흥고등학교	25,000
16	전주	공립	전주여자고등학교	25,000
17	전주	사립	전주영생고등학교	25,000
18	전주	공립	전주제일고등학교	25,000
19	전주	사립	전주중앙여자고등학교	25,000
20	전주	사립	전주한일고등학교	25,000
21	전주	사립	전주해성고등학교	25,000
22	전주	공립	한국전통문화고등학교	15,000
23	전주	사립	호남제일고등학교	25,000
24	군산	공립	군산고등학교	25,000
25	군산	공립	군산동고등학교	25,000
26	군산	공립	군산상일고등학교	25,000
27	군산	공립	군산여자고등학교	25,000
28	군산	사립	군산영광여자고등학교	25,000
29	군산	사립	군산제일고등학교	25,000
30	군산	사립	군산중앙고등학교	25,000

순	지역	설립	학교명	지원액
31	군산	사립	군산중앙여자고등학교	25,000
32	군산	공립	한들고등학교	15,000
33	익산	사립	남성고등학교	25,000
34	익산	사립	성일고등학교	15,000
35	익산	공립	여산고등학교	10,000
36	익산	사립	원광고등학교	25,000
37	익산	사립	원광여자고등학교	25,000
38	익산	공립	이리고등학교	25,000
39	익산	사립	이리남성여자고등학교	25,000
40	익산	공립	이리여자고등학교	25,000
41	익산	사립	이일여자고등학교	25,000
42	익산	사립	익산고등학교	20,000
43	익산	사립	전북제일고등학교	25,000
44	익산	공립	함열고등학교	10,000
45	익산	사립	함열여자고등학교	20,000
46	정읍	사립	배영고등학교	20,000
47	정읍	사립	서영여자고등학교	20,000
48	정읍	사립	신태인고등학교	10,000
49	정읍	사립	왕신여자고등학교	10,000
50	정읍	사립	인상고등학교	10,000
51	정읍	공립	정읍고등학교	15,000
52	정읍	공립	정읍여자고등학교	20,000
53	정읍	사립	정주고등학교	20,000
54	정읍	사립	태인고등학교	10,000
55	정읍	사립	호남고등학교	20,000
56	남원	공립	남원고등학교	20,000
57	남원	사립	남원국악예술고등학교	20,000
58	남원	사립	남원서진여자고등학교	20,000
59	남원	공립	남원여자고등학교	20,000
60	남원	사립	성원고등학교	20,000
61	남원	공립	인월고등학교	10,000
62	김제	공립	김제고등학교	15,000
63	김제	사립	김제서고등학교	10,000

순	지역	설립	학교명	지원액
64	김제	공립	김제여자고등학교	20,000
65	김제	사립	덕암고등학교	25,000
66	김제	사립	동국대학교사범대학부속금산고등학교	10,000
67	김제	사립	만경고등학교	10,000
68	김제	사립	만경여자고등학교	10,000
69	완주	사립	완주고등학교	25,000
70	완주	공립	한별고등학교	20,000
71	완주	사립	전주예술고등학교	10,000
72	진안	공립	마령고등학교	10,000
73	진안	공립	안천고등학교	10,000
74	진안	공립	진안제일고등학교	10,000
75	무주	공립	무주고등학교	15,000
76	무주	공립	무풍고등학교	10,000
77	무주	공립	설천고등학교	10,000
78	무주	공립	안성고등학교	10,000
79	장수	사립	백화고등학교	10,000
80	장수	공립	산서고등학교	10,000
81	장수	공립	장수고등학교	15,000
82	장수	사립	한국마사고등학교	10,000
83	임실	공립	임실고등학교	15,000
84	순창	공립	동계고등학교	10,000
85	순창	사립	순창고등학교	20,000
86	순창	공립	순창제일고등학교	15,000
87	고창	공립	고창고등학교	20,000
88	고창	사립	고창북고등학교	20,000
89	고창	사립	자유고등학교	20,000
90	고창	공립	해리고등학교	10,000
91	부안	사립	백산고등학교	15,000
92	부안	공립	부안고등학교	20,000
93	부안	사립	부안여자고등학교	15,000
94	부안	공립	서림고등학교	15,000
95	군산	공립	전북외국어고등학교	25,000

※ 전북대학교사범대학부설고등학교는 국고 지원

⑤ 예산 편성 및 집행 시 유의 사항

구분	예산 편성 및 집행 시 제한 사항
강사비	<ul style="list-style-type: none"> • 학생 선택교과 개설 확대 및 진로 지도를 위한 강사료 <ul style="list-style-type: none"> - 학생 선택 중심 맞춤형 교육과정 운영(해당 전공 교과교원 미배치 또는 교육과정 다양화로 인한 수업 학급 확대 등) 및 진로지도를 위한 외부 강사료 <div style="border: 1px solid black; padding: 5px; margin: 5px 0;"> <p>※ 강사 수당은 평일 19시 이전 38,000원까지, 평일 19시 이후와 휴일 및 주말의 경우 57,000원까지 지급 가능하며, 그 외 사항은 「2025년 계약제교원 운영 지침(전북교육 2025-020)」 준용</p> </div> <ul style="list-style-type: none"> • 학부모 대상 연수(필수) 등 외부 강사료 <ul style="list-style-type: none"> - 강사를 초빙하여 진행하는 연수(특강) 프로그램 운영을 위한 외부 강사비 - 2025 학교회계 예산편성 및 운영지침 참고
교원 연수비	<ul style="list-style-type: none"> • 교원 역량 강화를 위한 연수 <ul style="list-style-type: none"> (교원 대상의 강사를 초빙하여 진행하는 연수(특강) 프로그램 운영을 위한 외부강사비 또는 원격/집합 연수 지원 가능) - 교부액의 5% 이내에서 집행 - 연수범위: 최소 성취수준 보장지도 연수(필수), 교과별 진로와 적성 중심 교육과정 편성 운영, 수업·평가 및 상담 역량 제고, 다과목 지도 등 교원 역량 강화를 위한 개인 및 단체 연수 지원 가능
교육 운영비	<ul style="list-style-type: none"> • 학생 대상 교과 수업 외 교육활동 프로그램 운영비, 진로교육 프로그램 운영 경비 <ul style="list-style-type: none"> - 각종 프로그램 운영 시 식비 및 간식비 지원 지양하나 장시간 체험활동으로 필요한 경우 식비(11,000원/1인) 및 간편식(5,000원/1인) 가능 • 자료집 제작, 각종 안내 및 홍보 자료 제작(학교 기념품 제외) 등에 소요되는 교내·외 행사 비용
도서구입비	<ul style="list-style-type: none"> • 학생 선택교과 개설 확대에 의해 강사를 채용한 정규 교과 및 소수선택 과목 등의 수업을 위한 학생 도서 구입(교부액의 5% 이내에서 집행, 도서 수불부 반드시 작성)
업무추진비	<ul style="list-style-type: none"> • 교부액의 5% 이내에서 집행 • 교원 연수 또는 협의회 시 필요한 경우 편성 가능(식비 및 다과 등 포함)

구분	예산 편성 및 집행 시 제한 사항
수업 교구 및 학습준비물 구입	<ul style="list-style-type: none"> • 교부액의 10% 이내 교수·학습 활동에 필요한 수업 교구 및 실습 재료 구입비 편성 가능 • 시설 확충으로는 사용 불가
사용 불가 항목	<ul style="list-style-type: none"> • (인건비) 교원에 대한 연구비, 관리수당, 단순 업무 경감 및 한시적 업무 지원 인력채용 금지 <ul style="list-style-type: none"> - 고교학점제 업무 담당교사 시수 경감 강사비 지원 불가 - 최소 성취 수준 보장 지도 운영 교·강사비 편성 불가 • 정규 교육과정으로 편성하여 운영하는 프로그램의 경우 소속 교원 (야간, 주말, 방학 모두 해당) 강사 수당 지급 불가 • 학교 교육과정 및 수업시간표 관리 관련 소프트웨어 구입 불가

⑥ 운영계획서(양식)

2025학년도 ○○고 고교학점제 운영계획

지역	학교급	설립 (공사립)	학교명	담당자						
				성명	휴대폰					
	고			홍길동	010-0000-0000					
교장 (성명)	교감 (성명)	학급수			학생수			교사수		
		1학년	2학년	3학년	1학년	2학년	3학년	정원내	정원외	
교육과정 다양화 추진 현황	연도별 선택과목 편성단위 수		연도별 공동교육과정 운영 현황				연도별 소수선택과목 운영 현황			
	2024	2025	2024		2025		2024		2025	
			1학기	2학기	1학기	2학기	1학기	2학기	1학기	2학기
	1학년			1과목						
2학년										
3학년										

I 학교 특성 및 여건

- 1.
- 2.
- 3.

II 학교 비전 및 교육 목표

- 1.
- 2.
- 3.

III 운영 목적 및 조직 구성

1. 운영 목적
- 2.
- 3.

IV 주요 운영 과제(고교학점제 운영 안내서를 참고하여 학교별 특색을 반영하여 작성)

1. 준비단계

가.

나.

2. 학생 맞춤형 선택중심 교육과정 편성·운영

가.

나.

3. 진로·학업 설계 지도

가.

나.

4. 학생 수업 및 평가 내실화[최소 성취수준 보장지도]

가.

나.

5. 학교 문화 및 운영 혁신

가.

나.

V 세부 프로그램 운영 계획

1.

가.

2.

가.

3.

가.

VI 기대효과

1.

가.

2.

가.

3.
가.

VII 예산 집행 계획

○ 사업기간 : 2025년 3월~2026년 2월

○ 교부금액 : 금 원(학교별 교부 금액으로 작성)

○ 세부 집행계획 (단위: 원, %)

영역		집행 내역(산출 근거)		집행액	비율	비고
인건비	학생 대상	소수학생 선택과목 운영 (경제)	38,000×4시간 ×17주	2,584,000		
	학부모 대상					
운영비	행사	학생 대상				
	교육	학생 대상				
교원 연수비	원격 연수					5% 이내
업무추진비	교사 대상					5% 이내
	학부모 대상					
수업 교구 및 학습준비물 구입비	수업과 연계					10% 이내
합 계					100	

구분		사업비 집행 내용 예시	
인건비	학생 대상 활동	선택 교육과정 운영 및 진로 지도 등의 강사료	
	교원 대상 활동	교원 역량 강화를 위한 연수 등 강사료	
	학부모 대상 활동	학부모 대상 연수 등 강사료	
운영비	행사 운영비	학생 대상 행사	자율 활동 및 동아리 활동, 진로 활동 등에 소요되는 비용
		학부모 대상 행사	학부모 연수 등에 소요되는 비용
		교내외 행사(공통)	자료집 제작, 각종 안내 및 홍보 자료 제작 등에 소요되는 비용
	교육 운영비	교육활동 프로그램 운영비(수당성 비용 제외), 진로교육 프로그램 운영 경비 등	
교원 연수 및 협의회비	교사 교내 협의회 및 연수·워크숍 운영, 전문적 학습공동체 운영 등		
수업 교구 및 학습준비물 구입	교수·학습활동에 필요한 수업 교구 및 실습 재료 구입비		

사업 2 학생 맞춤형 교육과정 운영

과제 1 특화 공동교육과정 운영

① 개념 및 목적

가. 개념

거점학교 특화 분야(또는 주제)를 설정하여 관련 과목을 개설하고, 이를 지역 내 교교와 공유하는 공동교육과정 운영

나. 목적

- 1) 학생의 흥미·적성과 진로를 고려한 교육과정 편성·운영으로 학생의 과목 선택권 확대
- 2) 학생의 과목 선택권 확대를 통한 학습 동기와 의욕 고취

② 운영 방침

가. 특화 공동교육과정 운영 학교 지정 대상 및 운영 교과

- 1) 대상 : 학교 연계 공동교육과정 거점학교 중 특화 분야 운영 의지가 있는 학교의 신청을 받아 선정·운영
- 2) 운영 교과 : NEIS에 등재된 2015 개정 교육과정 교과(일반선택과목, 진로 선택과목, 전문교과 I 과목), 2022 개정 교육과정 교과 중 보통교과의 선택 과목(특수목적고등학교 선택 과목 포함) 및 전문교과, 고시 외 과목 중 거점 학교 당해연도 미개설 교과로 제한

나. 교육과정 편성·운영

- 1) 초·중등학교 교육과정 총론의 범위 내에서 자율 편성·운영
- 2) 2015 개정 교육과정 선택과목의 기본 학점 수는 5학점
 - 교양 교과목을 제외한 일반 선택 과목은 2학점 범위 내 증감 편성·운영
 - 교양 교과목과 진로 선택 과목은 3학점 범위 내 증감 편성·운영

3) 2022 개정 교육과정 선택과목의 기본 학점수 4학점

- 체육/예술/교양 교과(군), 스포츠 문화, 스포츠 과학, 생애 설계와 자립 과목을 제외한 1학점 범위 내 증감 편성·운영
- 체육/예술/교양 교과(군)은 기본 학점수 3학점 기준 1학점 범위 내 증감 편성·운영
- 스포츠 문화, 스포츠 과학, 생애 설계와 자립 과목은 기본 2학점 기준 1학점 범위 내 감하여 편성·운영

4) 운영 방침은 오프라인 공동교육교육과정과 동일, 심화과목 및 실험·실습 등 탐구·체험 중심의 교과 프로그램 제공

다. 교원 배치 : 특화 공동교육과정을 운영하기 위한 정원의 별도의 교사 추가 배치 없음

라. 운영 성과 관리

- 1) 학생, 학부모, 교사가 함께 참여하는 학기별 1회 다양한 형태(전시, 수업공개, 캠프 등)의 성과 발표회 진행을 통한 환류
- 2) 특화 공동교육과정 운영교간의 교류를 통한 공동교육과정 운영 계획, 우수사례 나눔 및 운영방법 개선
- 3) 교직원협의회, 워크숍 등을 통한 교육과정 재구성·수업·평가·기록의 일체화 방안 공동 논의

마. 예산 편성 및 집행

- 1) 예산활용 기준 : 목적 범위 내에서 법령 준수하고 최대한 자율적으로 사용 가능하나 다음 기준 준수
 - 2025년 학교회계 예산편성 기본지침 및 【2025 전북방과후학교 운영계획·길라잡이】 준수
 - 자체계획 수립 및 확정(학교운영위원회 심의 등) 후 집행
 - 교육과정의 특색화·다양화, 수업개선 지원에 예산 우선 배정
- 2) 예산 집행금지 항목
 - (인건비) 교원에 대한 연구비, 관리수당 및 교원업무 경감 등을 위한 업무지원 인력 채용 경비
 - (교육운영비) 교직원 복지비 및 교육과정운영과 관련이 없는 학생복지성 경비

예) 교원 동아리 지원금, 일회성 행사용품비, 장학금 등 교육과정운영과 관련이 없는 학생 복지성 지원금 등

- (연수비, 협의회비) 각각 교부 예산 총액의 5% 이내 집행

3) 예산 집행 항목 및 기준

구분	항목 및 기준
교육과정 편성 및 운영	<ul style="list-style-type: none"> ○ 특화 공동교육과정 운영 및 다양한 교육활동 지원에 한하여 집행 가능 <ul style="list-style-type: none"> - 정규과목 운영(강사비 포함), 각종 체험활동비 및 학습(실기)재료비 지원 - <u>학교 교육과정 운영을 위한 공간·시설 설치를 위해 전용 불가</u> ※ 일회성 이벤트 행사 중심의 프로그램 운영 지양 ○ 특화 공동교육과정 운영 관련 학생·학부모·교원·지역사회 대상 홍보 ○ 학생의 진로·적성 진단검사 및 상담, 과목선택 안내 ○ 특화 공동교육과정 운영을 위한 출장여비, 컨설팅 수당, 교재(도서, 소모품 등) 구입비, 진단도구 구입비, 자료 제작비 가능 ○ 교육과정 편성을 위한 교과연구회 및 홍보비 등
인건비 (강사수당)	<ul style="list-style-type: none"> ○ 사업추진을 위해 채용한 외부(전문)강사 수당: 시간당 38,000원~57,000원 <ul style="list-style-type: none"> ※ 강사수당이란 한 학기 지속적으로 수업을 담당하는 강사에게 지급되는 수당 - 지역적 특성에 따라 필요한 경우 강사 교통비 지급 가능 ※ 일시적 특강 강사비는 학교회계 예산편성 기본지침의 교육강사 수당 및 원고료 준수 ○ 보조인력은 채용하지 못함 <ul style="list-style-type: none"> ※ 사업 목적에 부합하지 않는 인력 채용 예산 집행은 금지
교구 및 기자재 (20% 이내)	<ul style="list-style-type: none"> ○ 교구 및 기자재 구입은 특화공동교육과정 운영을 위해 필요한 경우 집행 ○ 교구 및 기자재 구입은 공동 사용을 목적으로 하는 경우에만 가능
연수비 (5% 이내)	<ul style="list-style-type: none"> ○ 특화 공동교육과정 운영 관련 교원·학부모·지역사회 대상 연수 <ul style="list-style-type: none"> ※ 정규교육과정 내실화, 수업방법 개선, 생활지도와 상담 등 사업 목적 달성을 위한 교원들의 역량제고가 필요한 경우 연수비 지원 가능 ※ 사업목적과 무관한 일반연수비 지원은 절대 불가
협의회비 (5% 이내)	<ul style="list-style-type: none"> ○ 특화 공동교육과정 운영 및 관리를 위해 필요한 경우에 지출 ○ <u>관리자, 담당 교원에 대한 금전적 인센티브(월정액 수당) 지급 불가</u>
교시외 과목 개발	<ul style="list-style-type: none"> ○ 학생 요구와 지역 특색에 맞는 새로운 과목 개발을 위한 운영 지원
기타	<ul style="list-style-type: none"> ○ 담당 교원(외부강사 포함) 워크숍 참여 관련 경비 등 사업의 주요 목적을 달성하는 데 필요한 항목은 자율적으로 편성·집행 ※ 특화 공동교육과정 교육활동과 무관한 조직 등의 운영비 지원교사 취미동아리 지원 등은 불가

③ 행정사항

- 운영계획서: 2025. 2. 21.(금)까지 제출(학교→도교육청)
- 제출 방법: 도교육청 중등교육과 K-에듀파인 제출
- 운영계획서 검토: 2025. 2. 22. ~ 2. 26.
- 예산교부: 2025. 3월 중 교부
- 운영결과 제출: 추후 공문 안내

④ 2025학년도 예산 지원 계획

순	지역	설립	학교명	유형	운영교과	교부액 (천원)
1	남원	공립	남원고등학교	일반고		30,000
계						30,000

5 운영계획서(양식)

2025학년도

특화 공동교육과정 운영 계획(예시)

지역	급	설립 (국/공사)	학교 번호	학교명	담당자	
					성명	휴대폰

교장 (성명)	교감 (성명)	학급수				학생수			
		1학년	2학년	3학년	계	1학년	2학년	3학년	계

◆ 특화 공동교육과정 운영 개요

중점 운영 교과			
신청예산	30,000,000원	시설 및 기자재	원
		교육과정 편성준비	원

I 운영 목적

- 1.
- 2.
- 3.

II 학교 특성 및 여건

구분	학교 특성 및 여건	시사점
지역 사회		
학생		
학부모		
교직원		

III 학교 현황(2025. 3. 1. 기준)

1. 교직원 현황

가. 직급별 교직원 현황

구분	교원				사무직원			계
	교장	교감	교사	소계	일반직	기능직	소계	
정규교사								
기간제교사								
총계								

※ 보조인력 : 교무행정보조 1명

나. 교과별 교원 현황

구분	국어	윤리	일반사회	역사	지리	수학	물리	화학	생물	지구과학	체육	특수	음악	미술	영어	영양	기술가정	한문	사서	보건	진로	계	
정원																							
현원																							

IV 특화 공동교육과정 운영 계획

1. 2025학년도 특화 공동교육과정 편성 및 운영계획

가. 2025학년도 전 학년 교육과정 편성표(특화 공동교육과정 운영 반영)

나. 특화 공동교육과정 운영을 위한 계획

V 202○년도 예산 집행 계획

○ 사업기간 : 2025년 3월 ~ 2026년 2월

○ 세부 집행계획

(단위 : 원)

구분		세부 산출내역	비율(%)
내역	금액(원)		
교육과정 편성 및 운영			
인건비			
고시 외 과목 개발			
교구 및 기자재			20% 이내
연수비			5% 이내
협의회비			5% 이내
합계			

① 개념 및 목적

가. 개념

온·오프라인 공동교육과정 거점학교 : 소인수 선택 또는 교원 수급 곤란 등으로 단위 학교에서 개설하기 어려운 교과목을 학교 간 연계·협력을 통해 일과시간 외에 온·오프라인 공동교육과정으로 개설하여 본교 및 인근지역 학교 학생들에게 제공하는 학교

나. 목적

- 1) 학생의 소질과 적성, 진로에 따른 수요를 바탕으로 다양한 교과목을 개설하여 학생의 과목 선택권 및 학습 기회 보장
- 2) 학교-학교 및 학교-교육청과의 협조 체제 구축을 통한 공동교육과정 운영 내실화

② 운영 방침

- 가. 거점학교에서는 공동교육과정 운영 전반에 관한 사항을 심의·의결하기 위하여 공동교육과정운영위원회를 구성·운영한다
- 나. 공동교육과정 개설·운영과목은 NEIS에 등재된 2015 개정 교육과정 과목(보통교과의 일반 및 진로 선택과목, 전문교과의 전문교과 I 과목), 고시 외 과목과 2022 개정 교육과정 과목(보통교과의 선택과목 및 전문교과 과목), 고시 외 과목 중 거점학교 미개설 과목으로 한정한다.
- 다. 교과 이수 학점은 해당 과목별 이수 기본학점 및 증감범위 기준을 고려하되, 2015 개정 교육과정은 과목별 2학점 이상 4학점 이하(수업시수: 학점수*17회 이상)로 개설하고 2022 개정 교육과정은 전북특별자치도 고등학교 교육과정 편성·운영 지침에 따라(수업시수: 학점 수*16회 이상)로 개설한다.
- 라. 운영 시기는 학교 일과시간 외 방과 후 시간(평일, 휴일, 주말)에 운영하고, 주 중 1일 2시간 이내 또는 주말 1일 4시간 이내 수업으로 학기제로 운영한다.
- 마. 수업은 해당 과목의 교육과정 내용 및 성취기준에 근거하여 운영하되 학생의 수준과 상황에 맞게 재구성 가능하다.
- 바. 모든 평가는 거점학교의 학업성적관리규정에 근거하여 시행한다.

사. 학생의 출결 관리는 거점학교의 학업성적관리규정에 근거하여 처리한다.

아. 그 외 세부사항은 전북특별자치도교육청 「학교연계 온·오프라인 공동교육과정 운영안내서」를 따른다.

③ 기대효과

가. 학생 학습 선택권 보장을 위한 공동교육과정 운영으로 학생의 진로 및 학업 설계 능력 제고

나. 학교 및 지역 간 교육격차 및 불균형 해소로 책임교육 보장 및 학생중심 미래 교육 실현

④ 2025학년도 예산 지원 계획

(단위: 천원)

순	지역	설립	학교명	교부액		
				오프라인	온라인	합계
1	전주	사립	동암고등학교	16,000		16,000
2	전주	사립	양현고등학교	15,000		15,000
3	전주	사립	유일여자고등학교	24,000		24,000
4	전주	공립	전라고등학교	6,000		6,000
5	전주	국립	전북대학교사범대학부설고등학교	20,000		20,000
6	전주	사립	전북여자고등학교	26,000		26,000
7	전주	공립	전주고등학교	54,000		54,000
8	전주	사립	전주기전여자고등학교	15,000		15,000
9	전주	사립	전주대학교사범대학부설고등학교	30,000		30,000
10	전주	사립	전주성심여자고등학교	4,000		4,000
11	전주	사립	전주신흥고등학교	7,000		7,000
12	전주	공립	전주여자고등학교	32,000	11,000	43,000
13	전주	사립	전주중앙여자고등학교		6,000	6,000
14	전주	사립	전주한일고등학교	28,000		28,000
15	군산	사립	군산영광여자고등학교	14,000		14,000
16	군산	사립	군산중앙여자고등학교	25,000		25,000
17	익산	공립	이리고등학교	37,000		37,000
18	익산	사립	전북제일고등학교	30,000		30,000
19	익산	사립	함열여자고등학교	22,000		22,000

20	정읍	공립	정읍고등학교	10,000		10,000
21	정읍	공립	정읍여자고등학교	27,000		27,000
22	정읍	사립	정주고등학교	9,000		9,000
23	전북	사립	호남고등학교	54,000	10,000	64,000
24	남원	공립	남원고등학교	43,000		43,000
25	남원	사립	남원서진여자고등학교	6,000		6,000
26	무주	공립	무주고등학교	12,000		12,000
27	장수	공립	장수고등학교		3,000	3,000
28	순창	사립	순창고등학교	31,000	8,500	39,500
29	고창	공립	고창고등학교	11,000		11,000
30	고창	사립	고창북고등학교	12,000		12,000
31	부안	사립	백산고등학교	12,000		12,000
32	군산	공립	전북외국어고등학교		9,500	9,500
계				632,000	48,000	680,000

※ 예산 지원 계획표의 대상 학교별 교부액은 예정 금액으로 추후 교부액이 최종 확정되면 공문으로 안내하고 3월에 교부 예정임.

※ 남성고등학교는 'AI·정보교육 중심학교' 예산으로 공동교육과정 운영 예정임.

⑤ 예산 편성 및 집행 시 유의사항

구분	내용
강사비	<ul style="list-style-type: none"> • 프로그램 운영시간이 평일 방과 후(19시 이전)일 경우 강사비 38,000원 지급 • 프로그램 운영시간이 평일 방과 후(19시 이후), 휴일, 주말, 방학 중(근무 시간 이외)일 경우 시간당 57,000원까지 지급 가능 - 교원 자격증을 취득한 강사: 단독 수업 가능 - 교원 자격증 미취득 강사: 단독 수업 불가, 교사 자격을 가진 교사와 협력한 코칭 수업만 가능하며 지급액은 학교운영위원회에서 결정
교통비	<ul style="list-style-type: none"> • 거점학교 지역이 아닌 타지역 거주 학생 및 외부(교사) 강사는 예산 범위 내에서 교통비 지원 가능 • 소속 학교를 교사의 거주지로 보며, 거점학교 소속 교사는 교통비 지급 불가
업무 담당 교사 (거점학교 협력 교사) 지원비	<ul style="list-style-type: none"> • 공동교육과정 거점학교 운영의 활성화·내실화를 위해 평일 방과 후 또는 주말(휴무일 포함) 운영 시 지원이 가능하며 다음 두 가지 안 중 하나를 선택하여 운영 지원비로 지급 - 1안: 월정액(월 150,000원) [공동교육과정 운영 시간 내], 초과근무와 중복 수령 불가 - 2안: 초과근무로 신청하여 초과근무 수당 수령 • 강사수당과 중복지급 불가

구분	내용
	<ul style="list-style-type: none"> • 학기당 개설 강좌가 3강좌 이하일 경우 협력 교사 1인, 4강좌 이상일 경우 2인을 지정할 수 있음 - 개설 강좌 수는 온·오프라인 공동교육과정 강좌 수를 합산 ※ 협력 교사의 역할: 교원 자격증을 취득하지 않은 강사 채용 시 수업·평가·기록 및 행정 업무(NEIS 등) 지원, 참여 학생 출결 관리 및 생활지도, 안전관리, 행정 업무 처리, 거점학교 운영위원회 운영 등(상세 내용은 거점학교에서 결정)
심사수당	<ul style="list-style-type: none"> • 「2025학년도 학교회계 예산편성 및 운영지침」 349쪽 ‘기타수당’ 근거로 지급 • 공동교육과정 거점학교 관계자가 필요에 따라 참가할 학생을 선발 심사할 때 지급 가능 ※ 학생 선발 시 심사위원은 2~3명을 위촉하여 진행 • 근무시간 이외(방과 후, 휴일, 주말 등)에 선발하는 경우 1일 최대 80,000원 이내 지급 가능 - 2시간 이하: 40,000원 - 2시간 초과 6시간 이하: 60,000원 - 6시간 초과: 80,000원 ※ 방학 기간 중 근무시간 내에는 수당 지급 불가
간식비	<ul style="list-style-type: none"> • 교내 활동의 경우 간식비 또는 식비 지양 • 1일 3시간 이상 수업 또는 활동 진행 시 간식비 지원 가능(1인 5,000원 이내) • 온라인 공동교육과정의 경우, 오프라인 수업 1회에 한해 학생 간식비 지원
기자재·교구 구매비	<ul style="list-style-type: none"> • 1년 차 운영교(2025학년도 신규 거점학교)에 한하여 필요할 경우 교부액의 20% 이내에서 집행 가능 • 기자재 구매 시 나라장터 종합쇼핑몰에서 구매 권장
프로그램 운영을 위한 예산 편성 가능	<ul style="list-style-type: none"> • 도서 구입비, 자료 제작비, 소모품 등 편성 가능
운영 결과 발표회 관련 예산 편성 가능	<ul style="list-style-type: none"> • 수업에 참여한 학생과 교사, 해당 학교 교직원, 학부모, 지역사회 구성원들이 함께 모여 공동교육과정 운영 전반에 대하여 서로 의견을 주고받아 다음 학기 운영에 참고하기 위하여 실시(권장) • 실험 결과 우수 팀이 발표하는 등의 대회 형식을 취하지 않도록 주의 • 2시간 이내 운영, 수업 시수로 인정 • 간편식(1인 5,000원 이내) 제공 가능, 운영 결과 발표회 관련 소모품, 자료 제작비 등 편성 가능
업무추진비	<ul style="list-style-type: none"> • 교부액의 5% 이내에서 집행 가능 • 협의회 시 필요한 경우 1인 15,000원 이내 편성(식비 및 다과 포함)

※ 교내·외 체험활동 관련 예산 편성 불가

⑥ 운영계획서(양식)

2025학년도

학교 연계 오프라인(온라인) 공동교육과정 거점학교 운영 계획(예시)

지역	급	설립 (국/공/사)	학교 번호	학교명	담당자	
					성명	휴대폰
	고				홍길동	010-0000-0000

교장 (성명)	교감 (성명)	학급수				학생수			
		1학년	2학년	3학년	계	1학년	2학년	3학년	계

I 운영 목적

- 1.
- 2.
- 3.

II 운영의 설계

1. 공동교육과정 운영위원회 조직

순	업무 담당교사		주요 업무
	학기	성명	
1	1학기(하계)	○○○	출결관리, 수업준비물 관리, 학생 비상 연락망 구축 등

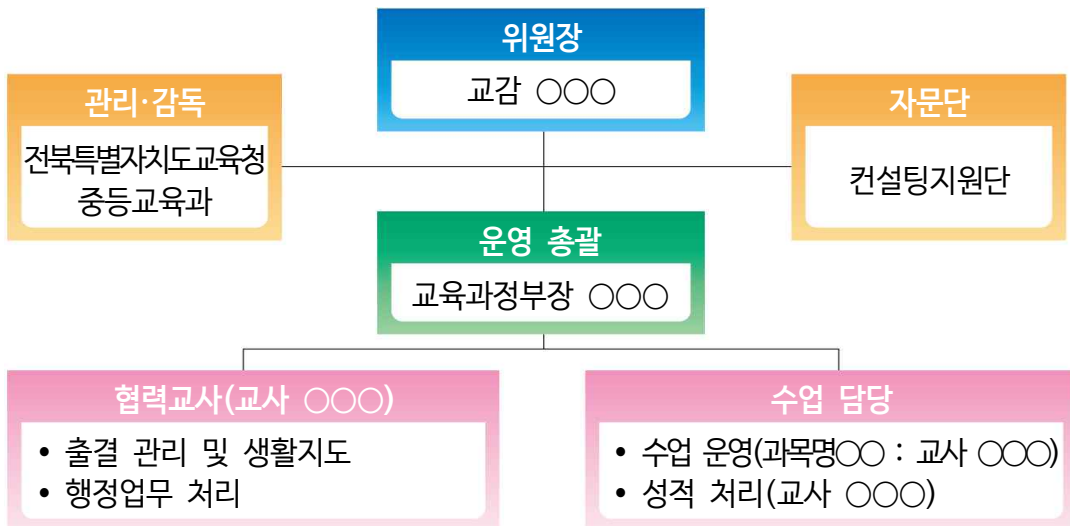

2. 추진 일정

[1학기(하계)]

구분	세부 추진내용	월별 계획(월)										비고	
		11	12	1	2	3	4	5	6	7	8		
준비 단계	운영 계획서 작성												
	운영 위원회 구성												
	학생 모집 공고					4-9							공문발송
	학생 선발 및 합격자 발표					17							
	추가 모집 공고					19							
	추가 모집 학생 선발 및 합격자 발표					21							
	학생 선발 결과 공고					21							공문발송
	수강 철회 가능 기간					22-28							
	수강 학생 최종 확정 기간					29							
실행 단계	NEIS 교육과정 등록					31							
	NEIS 수강생 등록					31							
	공동교육과정 운영					22,29							
	1차고사(공동교육과정)												
	컨설팅												1회 운영
	2차고사(공동교육과정)												
	NEIS 성적처리												
	이의신청 및 성적 마감											15	
정리 단계	운영 성과 발표회											15	
	NEIS 자료 전송(성적)											15	

[2학기(동계)]

구분	세부 추진내용	월별 계획(월)								비고			
		12-2	7	8	9	10	11	12					
준비 단계	운영 계획서 작성												
	운영 위원회 구성												
	학생 모집 공고		6/30-7/15									공문발송	
	학생 선발 및 합격자 발표		18-	5									
	추가 모집 공고			8									
	추가 모집 학생 선발 및 합격자 발표			19									
	학생 선발 결과 공고			19									공문발송
	수강 철회 가능 기간			23-29									
	수강 학생 최종 확정 기간			30									
실행 단계	NEIS 교육과정 등록				1								
	NEIS 타교 수강생 등록				1								
	공동교육과정 운영			23,30									
	1차고사(공동교육과정)												
	컨설팅											1회 운영	
	2차고사(공동교육과정)												
	NEIS 성적처리												
	이의신청 및 성적 마감											16	
정리 단계	운영 성과 발표회											16	
	NEIS 자료 전송(성적)											16	

3. 교육과정 및 시간표(과목명은 2015, 2022 개정 교육과정 편성과목명을 띄어쓰기 포함 하여 명확하게 기록) (전문교과 I (2015)은 선택 구분에서 ‘진로’로 작성)

운영 영역			선택 구분	성별	학년	운영 학기	운영 학점	학급 수	선발 인원 (명)	수업운영요일 (시간)
교과 영역	교과 (군)	과목명								
탐구	과학	고급 화학	진로	남/여	2·3	2	2	1	15	토요일 (09:00~12:50)

※ 동일과목 중복 수강 불가

4. 학생 평가계획

가. 성적처리 방법 (온·오프라인 공동교육과정 거점학교 운영계획서 포함 사항)

- 1) 공동교육과정 거점학교의 공동교육과정을 이수한 학생의 성적 산출은 교육부 「학교생활기록 작성 및 관리지침」 및 「전북특별자치도교육청 학업성적관리 시행지침」에 따라 ‘학교 간 통합 선택교과(공동교육과정)’ 처리 방법을 적용한다.
- 2) 평가는 거점학교 학업성적관리규정에 의거 학기별로 실시(지필평가(수행평가 100% 교과는 제외)와 수행평가로 구분)하고 성적자료를 학기 종료 이전에 원적교로 NEIS를 통해 자료 전송하고, 원적교는 해당 자료를 학교생활기록부에 반영한다.
- 3) 결시자의 성적 처리는 거점학교의 학업성적관리규정에 따른다.

<2025학년도 2,3학년>

※ 학점 이수 인정 기준(수업 시수의 2/3 이상 출석) 미도달한 경우 성적산출 대상자에서 제외* 후 성적 산출한다.

* [성적처리선행작업]-[성적산출선행작업관리]-[성적산출 학생 관리] 내 성적 산출 ‘대상자포함 여부’에서 ‘포함안함’ 선택

<2025학년도 1학년>

※ 학점 이수 인정 기준인 과목출석률(실제 운영 수업 횟수의 2/3이상 출석)에 미달한 경우도 지필고사에 응시할 수 있다.

- 4) 평가업무는 다음을 참고하여 진행한다.(거점학교 학업성적관리규정에 포함)
 - 가) (공동교육과정) 나이스 교무업무(성적) 사용자 설명서
 - 나) (공동교육과정) 거점학교 나이스 단계별 업무처리 매뉴얼
 - 다) (공동교육과정) 202○학년도 ○○과목 교수학습 및 평가 운영계획
- 5) 거점학교 학생 평가 계획에 명시되지 않은 사항은 거점학교의 학업성적관리규정에

따라 교과협의회 협의 및 학업성적관리위원회 심의를 통해 처리한다.

나. 수강 과목 이수 기준

1) 2015 개정 교육과정 기준(2025학년도 2,3학년)

가) 수업시수의 2/3 이상 출석한 경우 이수

2) 2022 개정 교육과정 기준(2025학년도 1학년)

가) 과목출석률(실제 운영 수업 횟수의 2/3 이상 출석)과 학업성취율(40% 이상) 충족 시 이수 인정

나) 교양 교과 내 과목은 과목출석률 기준만 적용

※ 이수 기준 미도달 시 최소 성취수준 보장지도를 통해 학점 취득 기회 제공

- 학업성취율은 충족했으나 출석률이 미도달한 경우 최소 성취수준 보장지도에 준하는 추가학습을 통해 학점 취득 기회 제공(교양과목 포함)

다. 수강 인원 확정 및 수강 신청 철회 기간 안내

1) 「학교생활기록 작성 및 관리 지침」(교육부 훈령 제477호, 시행 2024.3.1.)와 「학교생활 기록 작성 및 관리 지침」(교육부 훈령 제504호, 시행 2025.3.1.)의 수강자 수 산출 기준에 따라, 공동교육과정 과목 수강 확정 후에는 수강 대상자를 변경하지 않으며, 수강 대상자 중 미이수 학생의 경우 ①2015 개정 교육과정은 성적 미산출 및 학생부 미반영, ②2022 개정 교육과정은 관련 사항 학생부 반영한다.

가) 공동교육과정 수강 신청 철회 및 수강 인원 확정 기간을 명시하여 중도 포기(또는 미이수)에 따른 불이익이 발생하지 않도록 사전에 충분한 안내

- 예시) 본교의 공동교육과정 수강 신청 철회 및 수강 인원 확정 기간은 개강 시간을 포함한 1회차까지로 하며, 수강 신청 철회 기간 이후의 중도 포기(또는 미이수)에 따른 불이익이 발생하지 않도록 한다.

라. 평가 영역별 반영비율 및 평가 방법 (거점학교 학업성적관리규정에 포함)

1) (예시) 국어과

과목명	국어							
평가종류	지필평가				수행평가			
반영비율	○○%				○○%			
평가영역	1차고사(○○%)		2차고사(○○%)		배움일지 작성하기	실생활 속 문법 오류 찾기	토론하기	시 경험 말하기
평가방법	선택형	서답형 (서·논술형)	선택형	서답형 (서·논술형)	포트 폴리오	논술	토의·토 론	구술·발 표
영역만점	○○점 (이하)	○○점(이상) (○○점(이상))	○○점(이하)	○○점(이상) (○○점(이상))	○○점	○○점	○○점	○○점
학기말 반영비율	○○% (이하)	○○%(이상) (○○%(이상))	○○% (이하)	○○%(이상) (○○%(이상))	○○%	○○%	○○%	○○%
교육과정 성취기준	[10국01-01] ~ [10국05-05]		[10국02-03] [10국03-01] [10국03-05] [10국04-02] [10국04-04]		[10국01-02] [10국03-01] [10국04-02]	[10국04-03] [10국04-04] [10국04-05] [10국03-03] [10국03-04]	[10국01-01] [10국01-03] [10국01-05]	[10국01-01] [10국01-02] [10국05-02] [10국05-05]
기본점수	0점		0점		○점	○점	○점	○점
동점자 처리 기준 순위	2		1		4	3	6	5
평가 1학기 시기	학교 일정에 맞춰 실시		학교 일정에 맞춰 실시		○월	○월	○월~○월	수시
평가 2학기 시기	학교 일정에 맞춰 실시		학교 일정에 맞춰 실시		○월	○월	○월~○월	수시

가) 포트폴리오(00%)

- 성취기준:
- 채점기준 및 배점

평가 요소	평가 등급	배점	수행기준(채점기준)
	A		
	B		
	C		
	D		
	E		
	F		

- 해당 성취기준과 관련된 수업에는 참여하였으나, 미응시(미제출)한 경우 점수 부여: ()점

나) 논술(00%)

- 성취기준:

- 채점기준 및 배점

평가 요소	평가 등급	배점	수행 기준(채점 기준)
	A		
	B		
	C		
	D		
	E		
	F		

- 해당 성취기준과 관련된 수업에는 참여하였으나, 미응시(미제출)한 경우 점수 부여: ()점

다) 토의·토론(00%)

- 성취기준:

- 채점기준 및 배점

평가 요소	평가 등급	배점	수행 기준(채점 기준)
	A		
	B		
	C		
	D		
	E		
	F		

- 해당 성취기준과 관련된 수업에는 참여하였으나, 미응시(미제출)한 경우 점수 부여: ()점

5. 생활지도 계획

가. 학교연계 공동교육과정 거점학교 참여 학생의 생활지도는 거점학교의 학생생활 규정을 따른다.

나. 공동교육과정 거점학교 참여 학생은 다음 각호의 규정을 준수해야 하며, 규정을 준수하지 않을 시 원적교로 복귀 조치된다.

- 1) 면학 분위기 방해 등 거점학교 업무 및 교과 담당교사의 지시에 불응한 경우
- 2) 거점학교 운영 학교에 재학 중인 학생과 거점학교 참가 학생 간의 학교폭력이 발생한 경우(거점학교 학생생활 규정에 의거 처벌 후 소속 학교 복귀)
- 3) 사회봉사 이상의 징계 시(거점학교)

다. 학생 관리

- 1) 타교 소속 참여 학생이 소속감을 갖도록 지도하며, 개별 연락 체제를 구축하여 소속 학교 담당 교사의 지원을 받아 지도한다.
- 2) 참여학생의 출결에 특이 사항이 있는 경우, 소속 학교의 담당 교사에게 통보한다.
- 3) 기타 생활지도 시 필요할 경우 소속 학교와 거점학교 담당 교사 간 협의를 통하여 문제 해결을 위해 노력한다.

6. 학생 모집 및 선발 방법

가. 거점학교는 전북특별자치도교육청에 공동교육과정 참여 학생 모집 관련 자료를 공문으로 발송하고 교육청에서는 일반고(전북외고 포함) 전체에 공동교육과정 참여 학생 모집 관련 사항을 안내한다.

나. 신청자가 선발인원보다 적은 경우 추가모집 기간에 참여 학생 추가 선발을 진행한다.

다. 신청자가 선발인원보다 많은 경우 학생 선발을 위한 별도의 전형을 운영할 수 있다. 단, 신청자가 선발인원보다 적은 경우에도 별도의 전형을 운영할 수 있다.

라. 학생 선발은 거점학교 소속 학생과 참여학교 소속 학생 구분 없이 운영 목표에 적합한 수강생을 선발하기 위해 아래와 같이 평가 영역을 설정하고, 투명하고 공정한 선발 기준에 따라 진행한다.

영역	지원서 (10점)	생활기록부(40점)		심층 면접(50점)		계
		출결	인성	과정 이해	심층 문항	
접수	10점	10점	30점	10점	40점	100점

마. 학생 선발은 수업 지도교사 등 거점학교 관계자가 함께 진행하며 선발 기준에 따라 각 영역 합계 점수가 높은 순으로 선발한다.

바. 학생이 선발되면 학기 초 거점학교는 NEIS ‘타교수강생관리’ 메뉴, 원적교는 ‘공동교육과정 학생관리’ 메뉴를 활용해 학적을 처리 한다.

사. 학생 모집과 관련해 위에 명시되지 않은 사항은 거점학교 공동교육과정운영위원회에서 심의하여 처리한다.

Ⅲ 운영 현황

1. 강사 현황

담당과목	담당업무	강사명(소속학교)

2. 공동교육과정관련 업무 담당자 현황

담당자 직책	담당업무	담당자명

3. 수업 시간표 및 과목별 강의계획

가. 수업 시간표

토요일 (매시간 50분 운영)	
교시	시간
1교시	09:00 ~ 09:50
2교시	10:00 ~ 10:50
3교시	11:00 ~ 11:50
4교시	12:00 ~ 12:50

토요일 (매시간 100분 운영)	
교시	시간
1~2교시 연강	09:00 ~ 10:40
3~4교시 연강	11:00 ~ 12:40

※ 특강은 수강 학생의 소속 학교와의 협조를 통해 평일 저녁 시간을 활용할 수도 있으며, 공동교육과정 거점학교의 학사일정에 따라 변경될 수 있음.

나. 강의계획서

- 1학기(하계) 운영 과목

거점학교명		○○고등학교		강좌 과목명		고급 화학	
지도	학기	소속 학교		성명	강의 교재	고급 화학	이수 학점
교사	○	○○고등학교		○○○			
운영 기간		03.30.(토) ~ 07.20.(토)		강의 장소		○○고등학교 실험실	
강의 요일		토요일		강의 시간		09:00 ~ 12:50 (4시간)	
강의 목표		화학에 대한 심화학습 기회 제공함으로써 체계적이고 깊이 있는 화학 개념의 이해하고, 실생활에 응용능력 향상함					
강의 내용		화학 II 보다 심화된 내용으로 구성					
강의 방법		심화학학 이론의 이해를 위한 토론 학습, 자기주도적 학습을 통한 실험 및 보고서 작성					
준비물		필기도구					
학기	회차	강의 일자		강의 시수		강의 주제 및 내용 (지필고사 및 수행평가 일정 명시)	수업유형 및 방법 (온라인, 오프라인 등)
		월	일	편성	누계		
1	1	3	30	4	4	• 화학이란 무엇인가?	오프라인
1	2	4	6	4	8	• 물질의 명명법 • 수행 평가	오프라인
1	3	4	13	4	12	• 화학 반응 : 서론	오프라인
1	4	4	20	4	16	• 화학 조성 • 수행 평가	오프라인
1	5	5	18	4	20	• 현대 원자 이론	오프라인
1	6	5	25	4	24	• 고체, 액체, 기체	오프라인
1	7	6	8	4	28	• 산과 염기 • 수행 평가	오프라인
1	8	6	15	4	32	• 산화-환원 반응과 전기화학 • 수행 평가	오프라인
1	9	7	20	2	34	• 성과발표회 및 수료식	오프라인

□ 특강 일정(거점학교 운영계획이 있을 시)

구분	일자	주제
특강		

※ 상기 일정은 상황에 따라 변동될 수 있음

- 2학기(동계) 운영 과목

거점학교명		○○고등학교				강좌 과목명		
지도	학기	소속 학교		성명		강의 교재	이수 학점	
교사	○	○○고등학교		○○○				
운영 기간		○○.○○.(토)~○○.○○.(토)				강의 장소		○○고등학교
강의 요일		토요일				강의 시간		00:00~00:00 (시간)
강의 목표								
강의 내용								
강의 방법								
준비물								
학기	회차	강의 일자		강의 시수		강의 주제 및 내용 (지필고사 및 수행평가 일정 명시)	수업유형 및 방법 (온라인, 오프라인 등)	
		월	일	편성	누계			
1	1					•		
1	2					•		
1	3					•		
1	4					•		
1	5					•		
1	6					•		
1	7					•		
1	8					•		
1	9					•		
1	10					•		
1	11					•		
1	12					•		
1	13					•		
1	14					•		
1	15					•		
1	16					•		
1	17					•		

□ 특강 일정(거점학교 운영계획이 있을 시)

구분	일자	주제
특강		

※ 상기 일정은 상황에 따라 변동될 수 있음

IV 기대효과

- 1.
- 2.

V 2020년도 예산 집행 계획

○ 사업 기간 : 2025년 3월 ~ 2026년 2월

○ 세부 집행계획 (단위 : 원)

구 분	항목	산출 내역	예산액(원)	비고
강사비	강사비(수업)	57,000원×2명×34회	3,876,000	
	강사비(교통비)	10,000원×2명×34회	680,000	전주-고창
	강사비(특강)	100,000원×2명	200,000	
운영비	업무지원	150,000원×1명×5회×2학기	1,500,000	
	간식비	3,000원×15명×8회×2과목	720,000	
	선발수당	40,000원×2명×2회	160,000	
기자재· 교구 구입비	기자재			해당학교에 한하여 교부액 20% 이내
재료비	소모품구입	30,000원×5종	150,000	
업무 추진비	협의회비	15,000원×8명×2회	240,000	교부액 5% 이내
계				

7] 참고사항

- [참고1] 공동교육과정 거점(개설)학교의 과목 편성 관련 안내
- [참고2] 공동교육과정 성적 처리 방법

□ 공동교육과정 거점(개설)학교의 과목개설

- 공동교육과정 거점(개설)학교에서 과목개설 시, 본교 학생(정규교육과정)과 타교 학생(공동교육과정)을 구분하여 운영하는 경우, 동일 과목의 별도 개설·운영 가능

□ 본교, 타교 학생 구분 운영 시 처리 요령

- (교육과정 편성)
 - 거점(개설)학교에서 동일 과목에 대해 본교 학생(정규교육과정)과 타교 학생(공동교육과정)을 구분하는 경우 동일 과목을 별도 과정으로 편성 가능
 - 단, 본교 학생 대상 정규교육과정과 타교 학생 대상 공동교육과정이 같은 시기에 동일 학점으로 개설되는 경우 NEIS 과목 편제 시 공동교육과정 과목을 해당하는 학기의 계절하기로 편성
- (성적 산출)
 - 동일 과목에 대해 교육과정을 별도로 편성하여 운영하는 경우에 별도 성적 산출 가능

〈 거점(개설)학교에서 본교·타교 학생을 구분하여 편성한 경우 (예시) 〉

거점(개설)학교	과목	편성	이수학생	성적 처리	비고
A교	여행 지리	정규교육과정	본교학생	본교 학생들끼리 성적 산출	같은 시기 동일 학점으로 개설되는 경우, 공동교육과정 과목을 계절학기(3·4학기)로 편제
	여행 지리	공동교육과정	타교학생	타교 학생들끼리 성적 산출	

□ 공동교육과정 관련 나이스 처리 방법

- 나이스 처리 방법 안내 자료
 - 전북특별자치도교육청 공동교육과정 플랫폼 공지 사항 게시판에 ‘4세대 나이스 공동교육과정 운영 매뉴얼’ 탑재

참고2

공동교육과정 성적 처리 방법

※ 근거: 「학교생활기록 작성 및 관리 지침」(교육부 훈령 제477호, 시행 2024.3.1.) [별표9]
 ‘교과학습 발달상황 평가 및 관리’에 근거하여 처리
 (참고) 2022 개정 교육과정에 따른 「학교생활기록 작성 및 관리 지침」 개정 예정

• 과목의 성적 처리 방식

구분	과목의 성적 처리 방식		
2015 개정 교육과정	<ul style="list-style-type: none"> 공동교육과정으로 이수한 과목은 ‘교과’, ‘과목’, ‘학점수’, ‘원점수/과목평균(표준편차)’, ‘성취도(수강자수)’를 입력 단, 진로 선택 과목(진로 선택으로 편성된 전문 교과 포함), 체육·예술 교과(군)의 일반 선택 과목, 교양 교과(군)의 과목은 해당 교과과목의 산출방식을 따름 		
	교과	입력 내용	성취도
	기초/탐구/생활·교양 (교양 교과(군) 제외) 일반 선택 과목	원점수/과목평균(표준편차), 성취도(수강자수)	5단계
	체육·예술 교과(군)의 일반 선택 과목	성취도	3단계
	교양 교과(군)	성취도	P
	진로 선택 과목 (일반고 개설 전문 교과 I, II 포함, 교양 교과(군) 제외)	원점수/과목평균(성취도별 분포비율), 성취도(수강자수)	3단계
전문 교과 II	원점수/과목평균(표준편차), 성취도(수강자수)	5단계	
2022 개정 교육과정	<ul style="list-style-type: none"> 고등학교에서 공동교육과정 및 온라인학교 개설 과목으로 이수한 과목은 ‘교과’, ‘과목’, ‘학점’, ‘원점수/과목평균’, ‘성취도’, ‘성취도별 분포비율’, ‘석차등급’, ‘수강자수’를 산출하되, ‘석차등급’란에는 ‘.’을 입력 		
	교과	입력 내용	성취도
	보통교과, 전문교과	학점, 원점수/과목평균, 성취도, 성취도별 분포비율, 석차등급, 수강자수	5단계
	보통교과 사회·과학 교과(군)의 융합 선택 9개 과목	학점, 원점수/과목평균, 성취도, 성취도별 분포비율, 수강자수	5단계
	체육·예술 교과(군)의 과목(특목고용 선택과목 제외) 및 ‘과학탐구실험’	학점, 성취도	3단계
교양 교과(군)	학점, 이수여부	P	

- (2015 개정 교육과정 기준) 공동교육과정으로 이수한 과목의 ‘석차등급’란은 공란으로 두며, ‘비고’란에는 자동으로 ‘공동’으로 표시
- (2022 개정 교육과정 기준) 공동교육과정으로 이수한 과목의 ‘석차등급’란은 ‘.’을 입력 하며, ‘비고’란에는 과목 개설 유형(공동교육과정, 온라인학교, 학교 밖 교육 등)에 관한

내용을 간략하게 입력

- 본교(거점학교) 학생과 타교 학생(공동교육과정)을 구분하여 운영하는 경우 동일 과목이라도 별도로 개설·운영하고, 별도로 성적 선출 가능

구분	과목(강좌) 개설	성적산출		
본교-타교 학생 미구분 운영	본교(거점학교) 학생 + 타교 학생 (공동교육과정 해당)	공동교육과정 관련 규정에 따라 성적 산출		
본교-타교 학생 구분 운영	<table border="0"> <tr> <td>본교(거점학교) 학생 (공동교육과정 아님)</td> <td>타교 학생 (공동교육과정 해당)</td> </tr> </table>	본교(거점학교) 학생 (공동교육과정 아님)	타교 학생 (공동교육과정 해당)	공동교육과정 관련 성적 규정은 타교 학생(공동교육과정)에 한해 적용
본교(거점학교) 학생 (공동교육과정 아님)	타교 학생 (공동교육과정 해당)			

- ‘세부능력 및 특기사항’ 란은 모든 학생을 대상으로 과목별 성취기준에 따른 성취수준의 특성 및 학습활동 참여도 등을 구체적으로 입력
- 「학교생활기록 작성 및 관리 지침」(교육부 훈령 제477호, 시행 2024.3.1.) [별표 9]의 수강자 수 산출 기준에 따라, 공동교육과정 과목 수강 확정 이후에는 전체 수강 인원 에 미이수 또는 중도 포기 학생을 포함하여 성적 산출
 - 공동교육과정 수강 인원 확정 및 수강신청 변경 기간을 명시하여 중도 포기에 따른 불이익이 발생하지 않도록 사전에 충분한 안내 필요

과제 3

온라인 공동교육 거점센터 운영

① 개념 및 목적

가. 개념

교원 미배치 또는 소인수 선택 등으로 단위학교에서 개설하기 어려운 과목을 학생의 과목 선택권 및 적정 학습량 보장을 위해 **정규 수업시간 내 온라인 공동교육과정으로 개설하여 운영하는 학교**

나. 목적

- 1) 단위학교 미개설 과목에 대한 이수 기회 제공으로 학생의 과목 선택권 보장
- 2) 에듀테크 기반 정규 수업시간 내 공동교육과정 운영으로 학생의 학습량 적정화
- 3) 단위학교의 제약을 넘어서는 다양한 교육활동 지원체제 구축으로 지역 간, 학교 간 교육격차 및 불균형 해소

② 운영 방침

- 가. (교육과정) 교육과정은 학생의 학습량 적정화를 위해 **정규 수업시간 내 공동 교육과정으로 편성·운영한다.**
- 나. (개설과목) 지역 및 학교 간 교육격차 완화 및 학생 미래역량 강화를 위해 **일반·진로 선택과 인공지능 분야** 과목 수요조사를 기반으로 과목을 개설한다.
- 다. (운영방법) **교실온닷(<https://classon.kr>)을 활용한 실시간 쌍방향 화상수업**을 원칙으로 오프라인-온라인 공동교육과정에 준하여 운영한다.
- 라. (회원학교) 온라인 공동교육 거점센터의 온라인 공동교육과정에 참여하는 학교를 회원학교로 지정·운영한다.
- 마. (지원체계) 온라인 공동교육과정 지원을 위한 온라인 공동교육 거점센터 지원단을 운영하고, 온라인 공동교육 거점센터, 회원학교 및 교육청 간 협의체 구축을 통해 상호 소통체계를 마련한다.
- 바. (환경구축) 온라인 학습실 등 회원학교의 온라인 학습환경 구축을 지원한다.
- 사. 세부사항은 전북특별자치도교육청 「학교연계 온·오프라인 공동교육과정 운영 안내서」를 따른다.

③ 운영 개요

가. 온라인 공동교육 거점센터: 전주고등학교

나. 회원학교: 안천고등학교, 무주고등학교, 임실고등학교, 백산고등학교

다. 운영기간: 2025. 3월~ 2026. 2월

라. 개설 예정 과목(4과목 개설 예정)

- (일반·진로 선택) 생활과 윤리, 화학 I, 일본어 I, 보건

※ 상기 과목은 사전 수요조사 결과 및 온라인 공동교육 거점센터의 여러 상황을 고려하여 선정

마. 운영방법: 온라인 공동교육 거점센터(전주고) 및 회원학교 정규 수업시간 내 운영

※ 학사 일정 및 과목 운영시간 등을 온라인 공동교육 거점센터와 학교 간 협의를 통해 조정하여 정규 수업시간 중 운영

④ 기대효과

가. 학생 학습 선택권 보장을 위한 온라인 기반 공동교육과정 운영으로 학생의 진로 및 학업 설계 능력 제고

나. 지역 간, 학교 간 교육격차 및 불균형 해소로 책임교육 보장 및 학생중심 미래교육 실현

⑤ 2025학년도 예산 지원 계획

(단위: 천원)

순	지역	설립	학교명	교부액	비고
1	전주	공립	전주고등학교	35,000	온라인 공동교육 거점센터
2	진안	공립	안천고등학교	5,000	회원학교
3	무주	공립	무주고등학교	5,000	회원학교
4	임실	공립	임실고등학교	5,000	회원학교
5	부안	사립	백산고등학교	5,000	회원학교
계				55,000	

⑥ 예산 편성 및 집행 시 유의사항

가. 온라인 공동교육 거점센터

구분	내용
강사비	<ul style="list-style-type: none"> 거점센터 운영학교 및 회원학교 교사의 경우 일과 중 강사수당 지급 불가 교과 수업 운영을 위한 외부강사의 경우 강의수당은 57,000원까지 지급 가능하며 지급액은 학교운영위원회에서 결정 <ul style="list-style-type: none"> 대학 전임 강사(박사 학위 소지)의 경우 <ol style="list-style-type: none"> 교원 자격증을 취득한 강사: 단독 수업 가능 교원 자격증을 미취득한 강사: 단독 수업 불가, 교사 자격을 가진 교사와 협력한 코티칭 수업만 가능 (인건비) 특강 운영 강사료 <ul style="list-style-type: none"> 거점센터 운영학교 및 회원학교 교사의 경우 일과 중 강사수당 지급 불가 외부강사의 경우 강의수당 지급 가능 <ul style="list-style-type: none"> ※ 「2025학년도 학교회계 예산편성 및 운영지침」의 교육강사 수당 및 원고료에 준해 지급
온라인 교수·학습 인프라 조성	<ul style="list-style-type: none"> 온라인 스튜디오, 온라인 교수·학습 지원실, 관리실(업무 및 수업 담당 교사실) 등 구축을 위한 기자재 구입 가능 거점센터 서버 구축 및 유지, 에듀테크 플랫폼 구입비(구독료 포함) 가능 기자재 구매 시 나라장터 종합쇼핑몰에서 구매 권장
업무추진비	<ul style="list-style-type: none"> 교부액의 5% 이내에서 집행 가능 교원연수 또는 협의회 시 필요한 경우 편성(식비 및 다과 등 포함) 가능
온라인 공동교육 협의회 운영비	<ul style="list-style-type: none"> 온라인 공동교육 협의회 운영 및 워크숍 등을 위한 시설임차료, 강사비, 원고료 등
간식비	<ul style="list-style-type: none"> 교내 활동의 경우 1일 3시간 이상 수업 또는 활동 진행 시 간식비 지원 가능 (1인 5,000원 이내)
체험활동 관련 예산 편성 가능	<ul style="list-style-type: none"> 교외 진로체험활동(단일행사) 중 장시간 진로체험활동으로 참가자 식비 지원이 필요한 경우 식비(1인 11,000원 이내) 및 간식비(1인 5,000원 이내) 가능 교내 진로체험활동이 3시간 이상일 경우 간식비(1인 5,000원 이내)만 가능 숙박형 교외 체험활동은 지양하나 불가피하게 실시하는 경우 참가자에 대하여 식비(1인 11,000원 이내) 및 간식비(1인 5,000원 이내) 가능 시설 임차료, 교통비, 기타 소모품, 외부 강사 특강비, 입장료 등 편성 가능 <ul style="list-style-type: none"> ※ 외부 강사수당은 교육 강사수당 및 원고료를 기준으로 하여 지급함 체험학습 및 특강 실시에 따른 외부 강사수당과 지도교사 수당 중복 지급 불가
프로그램 운영을 위한 예산 편성 가능	<ul style="list-style-type: none"> 도서 구입비, 자료 제작비, 소모품 등 편성 가능

나. 온라인 공동교육 거점센터 회원학교

구분	내용
기자재·비품 구매비	<ul style="list-style-type: none"> • 온라인 실시간 쌍방향 수업 시 수업 가능 환경 구축 및 수업에 필요한 기자재 및 비품 구입 가능 • 기자재 구매 시 나라장터 종합쇼핑몰에서 구매 권장 • 온라인 공동교육과정 운영을 위해 학생 장비(헤드셋 등) 구입 가능 • 교부액의 40% 이내에서 집행 가능
업무추진비	<ul style="list-style-type: none"> • 교부액의 10% 이내에서 집행 가능 • 교원연수 또는 협의회 시 필요한 경우 편성(식비 및 다과 등 포함) 가능
온라인 공동교육 협의회 운영비	<ul style="list-style-type: none"> • 온라인 공동교육 협의회 운영 및 워크숍 등을 위한 시설임차료, 강사비, 원고료 등
간식비	<ul style="list-style-type: none"> • 교내 활동의 경우 1일 3시간 이상 수업 또는 활동 진행 시 간식비 지원 가능 (1인 5,000원 이내)
교과 학습 연계 체험활동 관련 예산 편성 가능	<ul style="list-style-type: none"> • 교과 학습 연계 체험활동(단일행사) 중 장시간 체험활동 운영으로 참가자 식비 지원이 필요한 경우 식비(1인 11,000원 이내) 및 간식비(1인 5,000원 이내) 가능 • 교내 교과 학습 연계 체험활동이 3시간 이상일 경우 간식비(1인 5,000원 이내)만 가능 • 숙박형 교외 교과 학습 연계 체험활동은 지양하나 불가피하게 실시하는 경우 참가자에 대하여 식비(1인 11,000원 이내) 및 간식비(1인 5,000원 이내) 가능 • 시설 임차료, 교통비, 기타 소모품, 외부 강사 특강비, 입장료 등 편성 가능 ※ 외부 강사수당은 교육 강사수당 및 원고료를 기준으로 하여 지급함 • 체험학습 운영 및 특강 실시에 따른 외부 강사수당과 지도교사 수당 중복 지급 불가
프로그램 운영을 위한 예산 편성 가능	<ul style="list-style-type: none"> • 도서 구입비, 자료 제작비, 소모품 등 편성 가능

7 운영계획서(양식)

[붙임1] 운영계획서(양식)-온라인 공동교육 거점센터용

2025학년도

온라인 공동교육 거점센터 운영 계획(예시)

지역	급	설립 (국/공/사)	학교 번호	학교명	담당자	
					성명	휴대폰
			00		홍길동	010-0000-0000

교장 (성명)	교감 (성명)	학급수				학생수			
		1학년	2학년	3학년	계	1학년	2학년	3학년	계

I 운영 목적

- 1.
- 2.
- 3.

II 운영 방침

- 1.
- 2.
- 3.

III 운영 개요

- 1.
- 2.
- 3.

IV 세부 운영 계획

□ 온라인 공동교육과정 운영

1. 온라인 공동교육과정 운영위원회 조직

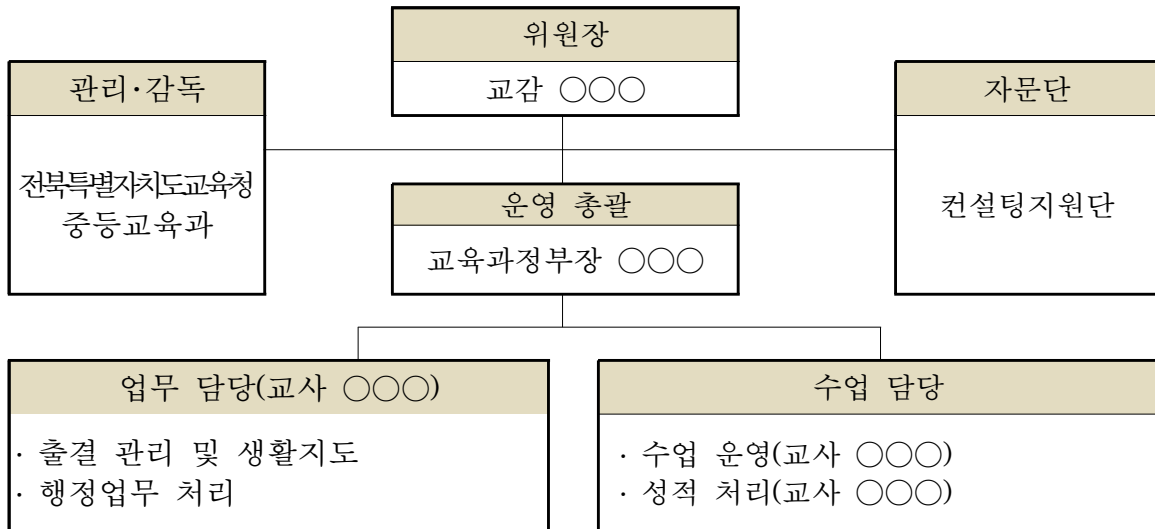

2. 추진 일정

[1학기]

구분	세부 추진내용	월별 계획(월)						비고
		12-2	3	4	5	6	7	
준비 단계	운영 계획서 작성							
	운영 위원회 구성							
	자율적 협의체 구성							공문발송
	학사 일정 조정							
	일과시간표 조정							
	교육과정 편성 확정							공문발송
실행 단계	NEIS 교육과정 등록							
	NEIS 타교 수강생 등록							
	공동교육과정 운영							
	1차고사(공동교육과정)				-			
	현장체험학습							
	컨설팅							1회 운영
	2차고사(공동교육과정)							
	NEIS 성적처리							
	성적 처리 및 이의신청							
	정리 단계	운영 성과 발표회						
	NEIS 자료 전송(성적)							

[2학기]

구분	세부 추진내용	월별 계획(월)						비고
		6-7	8	9	10	11	12	
준비 단계	학사 일정 조정							
	일과시간표 조정							
	교육과정 편성 확정							
실행 단계	NEIS 교육과정 등록							
	NEIS 타교 수강생 등록							
	공동교육과정 운영							
	1차고사(공동교육과정)							
	현장체험학습							
	컨설팅							1회 운영
	2차고사(공동교육과정)							
	NEIS 성적처리							
	성적 처리 및 이의신청							
	정리 단계	운영 성과 발표회						
NEIS 자료 전송(성적)								

3. 교육과정 및 시간표(과목명은 2015, 2022 개정 교육과정 편성과목명을 띄어쓰기 포함하여 명확하게 기록) (전문교과 I 은 선택 구분에서 ‘진로’ 로 작성)

운영 영역			선택 구분	학년	운영 학기	운영 학점	수강 인원 (명)	수업운영요일 (시간)
교과 영역	교과 (군)	과목명						
탐구	과학	화학 I	일반	2	1,2	6학점 (3+3)	15	화요일(13:30~14:30) 목요일(15:30)

4. 학생 평가계획

가. 성적처리 방법(온라인 공동교육 거점센터 운영계획서 포함사항)

- 1) 온라인 공동교육 거점센터의 교육과정을 이수한 학생의 성적 산출은 교육부 「학교 생활기록 작성 및 관리지침」 및 「전북특별자치도교육청 학업성적관리시행지침」에 따라 ‘학교 간 통합 선택교과(공동교육과정)’ 처리 방법을 적용한다.
- 2) 평가는 온라인 공동교육 거점센터의 학업성적관리규정에 의거 학기별로 실시(지필 평가, 수행평가 포함)하고 성적자료를 학기 종료 이전에 원적교로 NEIS를 통해 자료 전송하고, 원적교는 해당 자료를 학교생활기록부에 반영한다.
- 3) 결시자의 성적 처리는 온라인 공동교육 거점센터의 학업성적관리규정에 따른다.
- 4) 평가업무는 다음을 참고하여 진행한다.(온라인 공동교육 거점센터 학업성적관리규정에 포함)

- 가) (공동교육과정) 학업성적 평가관리 단계별 업무 매뉴얼
- 나) (공동교육과정) 거점학교 나이스 단계별 업무처리 매뉴얼
- 다) (공동교육과정) 202○학년도 ○○과목 교수학습 및 평가 운영계획
- 5) 온라인 공동교육 거점센터 학생 평가 계획에 명시되지 않은 사항은 온라인 공동교육 거점센터의 학업성적관리규정에 따라 교과협의회와 학업성적관리위원회 심의를 거쳐 처리한다.

나. 평가 영역별 반영비율 (온라인 공동교육 거점센터 학업성적관리규정에 포함)

1) (예시) 국어과

과목명	국어							
평가종류	지필평가				수행평가			
반영비율	○○%				○○%			
평가영역	1차고사(○○%)		2차고사(○○%)		배움일지 작성하기	실생활 속 문법 오류 찾기	토론하기	시 경험 말하기
평가방법	선택형	서답형 (서·논술형)	선택형	서답형 (서·논술형)	포트 폴리오	논술	토의·토론	구술·발표
영역만점	○○점 (이하)	○○점(이상) (○○점(이상))	○○점 (이하)	○○점(이상) (○○점(이상))	○○점	○○점	○○점	○○점
학기말 반영비율	○○% (이하)	○○%(이상) (○○%(이상))	○○% (이하)	○○%(이상) (○○%(이상))	○○%	○○%	○○%	○○%
교육과정 성취기준	[10국01-01] ~ [10국05-05]		[10국02-03] [10국03-01] [10국03-05] [10국04-02] [10국04-04]		[10국01-02] [10국03-01] [10국04-02]	[10국04-03] [10국04-04] [10국04-05] [10국03-03] [10국03-04]	[10국01-01] [10국01-03] [10국01-05]	[10국01-01] [10국01-02] [10국05-02] [10국05-05]
기본점수	0점		0점		○점	○점	○점	○점
동점자 처리 기준 순위	2		1		4	3	6	5
평가 1학기 시기	학교 일정에 맞춰 실시		학교 일정에 맞춰 실시		○월	○월	○월~○월	수시
평가 2학기 시기	학교 일정에 맞춰 실시		학교 일정에 맞춰 실시		○월	○월	○월~○월	수시

가) 포트폴리오(00%)

- 성취기준:

- 채점기준 및 배점

평가 요소	평가 등급	배점	수행기준(채점기준)
	A		
	B		
	C		
	D		
	E		
	F		

- 해당 성취기준과 관련된 수업에는 참여하였으나, 미응시(미제출)한 경우 점수 부여: ()점

나) 논술(00%)

- 성취기준:

- 채점기준 및 배점

평가 요소	평가 등급	배점	수행 기준(채점 기준)
	A		
	B		
	C		
	D		
	E		
	F		

- 해당 성취기준과 관련된 수업에는 참여하였으나, 미응시(미제출)한 경우 점수 부여: ()점

다) 토의·토론(00%)

- 성취기준:

- 채점기준 및 배점

평가 요소	평가 등급	배점	수행 기준(채점 기준)
	A		
	B		
	C		
	D		
	E		
	F		

- 해당 성취기준과 관련된 수업에는 참여하였으나, 미응시(미제출)한 경우 점수 부여: ()점

5. 생활 지도계획

가. 온라인 공동교육 거점센터 회원학교의 참여 학생 생활 지도는 온라인 공동교육 거점센터 학생생활 규정을 따른다.

나. 온라인 공동교육 거점센터 참여 학생은 다음 각호의 규정을 준수해야 하며, 규정을 준수하지 않을 시 원적교로 복귀 조치된다.

- 1) 면학 분위기 방해 등 온라인 공동교육 거점센터 업무 및 교과 담당교사의 지시에 불응한 경우
- 2) 온라인 공동교육 거점센터 운영 학교에 재학 중인 학생 및 회원학교 참가 학생 간의 학교폭력이 발생한 경우(온라인 공동교육 거점센터 학생생활 규정에 의거 처벌 후 소속 학교 복귀)
- 3) 사회봉사 이상의 징계 시(온라인 공동교육 거점센터 학생생활 규정에 의거 처리)

다. 출결관리

- 1) 출결 처리는 온라인 공동교육 거점센터 운영 학교 학업성적관리규정에 근거하여 운영하며, 동일한 기준으로 처리할 수 있도록 출결 사항을 학기 초에 학생과 학부모, 교사에게 안내한다.

라. 학생관리

- 1) 참여학생이 소속감을 갖도록 지도하며, 개별 연락체제를 구축하여 소속 학교 담당교사의 지원을 받아 지도한다.
- 2) 참여학생의 출결에 특이 사항이 발생한 경우 소속 학교의 담당 교사에게 통보한다.
- 3) 기타 생활지도 시 필요할 경우 온라인 공동교육 거점센터와 회원학교 간 협의를 통하여 문제 해결을 위해 노력한다.

□ 온라인 공동교육과정 협의체 및 네트워크

□ 온라인 공동교육과정 관련 연수 및 워크숍 운영

V 운영 현황

1. 업무담당 현황

담당자	담당역할	강사명(소속기관)
○○부장	온라인 공동교육 거점센터 온라인 교육과정 운영 총괄	
○○부 교사1	회원학교 운영 기획 및 지원	
수업운영교사	회원학교 교육과정 운영 학생지도	
수업운영교사	회원학교 교육과정 운영 학생지도	○○○(○○고)

2. 수업시간표 및 과목별 강의계획

가. 수업시간표

교시	시간	월	화	수	목	금
1	8:50 ~ 9:40	경제			화학 I	
2	9:50 ~ 10:40					
3	10:50 ~ 11:40			심리학		
4	11:50 ~ 12:40					
5	13:30 ~ 14:20	화학 I		인공지능 기초		교육학
6	14:30 ~ 15:20					
7	15:30 ~ 16:20					

나. 강의계획서

- 1학기 운영과목(예시)

거점센터		전주고등학교		강좌 과목명	화학 I	
지도 교사	학기	소속 학교	성명	강의 교재	화학 I 교과서	이수 학점
	○	○○고등학교	○○○			
운영 기간		3.4.(화) ~ 7.18(금)		강의 장소	○○고등학교 ○○	
강의 요일				강의 시간	09:00 ~ 12:40 (4교시)	
강의 목표						
강의 내용						
강의 방법						
준비물						
학기	회차	강의 일자		강의 시수		강의 주제 및 내용 (지필고사 및 수행평가 일정 명시)
		월	일	편성	누계	
1	1					
1	2					
1	3					
1	4					
1	5					
1	6					
1	7					
1	8					
1	9					
1	10					
1	11					
1	12					
1	13					
1	14					
1	15					
1	16					
1	17					

※ 운영 일정은 사정에 따라 다소 변경될 수 있음.

- 2학기 운영과목(예시)

거점센터		전주고등학교				강좌 과목명	
지도	학기	소속 학교		성명		강의 교재	이수 학점
교사	○	○○고등학교		○○○			
운영 기간						강의 장소	○○고등학교 ○○
강의 요일						강의 시간	09:00 ~ 12:40 (4교시)
강의 목표							
강의 내용							
강의 방법							
준비물							
학기	회차	강의 일자		강의 시수		강의 주제 및 내용 (지필고사 및 수행평가 일정 명시)	
		월	일	편성	누계		
2	1						
2	2						
2	3						
2	4						
2	5						
2	6						
2	7						
2	8						
2	9						
2	10						
2	11						
2	12						
2	13						
2	14						
2	15						
2	16						
2	17						

※ 운영 일정은 사정에 따라 다소 변경될 수 있음.

VI 기대효과

- 1.
- 2.

VII 2025년도 예산 집행 계획

○ 사업기간 : 2025년 3월 ~ 2026년 2월

○ 교부금액 : 35,000천원

○ 세부 집행계획

(단위 : 원)

구분	항목	산출내역	예산액(원)	비고
강사비	강사비	38,000원×2시간×34회	2,584,000	일반강사2
교구 기자재 구입비				
교육용 재료비	도서구입비	20,000원×15명×2과목	600,000	
	소모품구입비	30,000원×5종	150,000	
체험 활동비	입장료	5,000원×15명×2회	150,000	
	간식비	3,000원×15명×2회	90,000	
업무추진비	협의회비	15,000원×4명×2회	120,000	교부액 5%이내
계				

2025학년도

온라인 공동교육 거점센터 회원학교 운영 계획(예시)

지역	급	설립 (국/공/사)	학교 번호	학교명	담당자	
					성명	휴대폰
			00		홍길동	010-0000-0000

교장 (성명)	교감 (성명)	학급수				학생수			
		1학년	2학년	3학년	계	1학년	2학년	3학년	계

I 운영 목적

- 1.
- 2.
- 3.

II 운영 방침

- 1.
- 2.
- 3.

III 운영 개요

- 1.
- 2.
- 3.

IV 세부 운영 계획

1. 온라인 공동교육과정 참여 학생 선정

가. 학교교육과정 편제 확인 및 거점센터 개설 과목 수강신청 안내

나. 거점센터 공동교육과정 참여 학생 모집 및 선발

2. 온라인 공동교육과정 참여를 위한 학사일정 및 시간표 조정

가. 운영 요일별 주요 학사 일정(회원학교)

- (3월) 3.3. 대체휴일, 3.26. 전국연합학력평가
- (4월) 4.20. 개교기념일, 4.28.-30.1차고사
- (5월) 5.5. 어린이날, 5.6. 대체휴일, 5.7.~5.9. 현장체험학습,
- (6월) 6.3. 전국연합학력평가, 6.6. 현충일
- (7월) 7.3.~7.8. 2차고사
- (9월) 9.3. 전국연합학력평가, 9.29.~10.2. 1차고사
- (10월) 10.3. 개천절, 10.6.~10.8. 추석연휴, 10.9. 한글날, 10.14. 전국연합학력평가
- (11월) 11.13. 대학수학능력시험
- (12월) 12.8.~12.11. 2차고사, 12.25. 성탄절

나. 시간표 및 일과표 조정

교시	시간	교시	시간
1	8:50 ~ 9:40	5	13:30 ~ 14:20
2	9:50 ~ 10:40	6	14:30 ~ 15:20
3	10:50 ~ 11:40	7	15:30 ~ 16:20
4	11:50 ~ 12:40		

3. 온라인 공동교육 거점센터 회원학교 관리교사 운영

가. 온라인 공동교육 거점센터 회원학교 관리교사 지정

○ 관리교사 :

나. 수강학생 관리 및 오리엔테이션 운영(교실온닷 가입 및 사용법 안내)

다. 평가 업무 지원 및 NEIS 업무 처리

4. 온라인 학습 기반 조성을 위한 온라인 수업 도구 등 기자재 구입 계획

가. 온라인 수업 도구 등 기자재 구입 세부 계획

순	품명	규격	수량	단가	금액	집행방법
1	헤드셋					조달
2						S2B
3						
4						
5						
6						
7						
8						
9						
10						

나. 온라인 수업 도구 등 기자재 활용 계획

1)

2)

5. 온라인 공동교육과정 운영 관련 협의체 운영 계획

6. 온라인 공동교육과정 거점센터 참여학생 교육활동 지원 계획

V 운영 현황

1. 업무담당 현황

담당자	담당역할	교사명
연구부장	회원학교 운영 총괄	
연구부 교사1	회원학교 운영 기획 및 지원	

2. 수업시간표 및 과목별 수강학생

가. 수업시간표

교시	시간	월	화	수	목	금
1	8:50 ~ 9:40	경제		심리학	화학 I	경제
2	9:50 ~ 10:40					
3	10:50 ~ 11:40					
4	11:50 ~ 12:40	화학 I		인공지능 기초		교육학
5	13:30 ~ 14:20					
6	14:30 ~ 15:20					
7	15:30 ~ 16:20					

나. 과목별 수강학생 명단

순	성명	학년	반	번호	신청과목명	수강 장소(교실)
1						
2						
3						
4						
5						
6						
7						
8						
9						
10						
11						
12						
13						
14						
15						

VI 기대효과

- 1.
- 2.

VII 2025년도 예산 집행 계획

○ 사업기간 : 2025년 3월 ~ 2026년 2월

○ 교부금액 : 5,000천원

○ 세부 집행계획

(단위 : 원)

구분	항목	산출내역	예산액(원)	비고
강사비	강사비(특강)	100,000원×2시간×3회	600,000	
교구 기자재 구입비				교부액 40%이내
교육용 재료비	도서구입비	20,000원×15명×2과목	600,000	
	소모품구입비	30,000원×5종	150,000	
체험 활동비	입장료	5,000원×15명×2회	150,000	
	간식비	3,000원×15명×2회	90,000	
업무추진비	협의회비	15,000원×4명×2회	120,000	교부액 10%이내
계				

① 개념 및 목적

가. 개념

교실과 교원 등을 갖추고 소속 학생 없이 시간제 수업을 제공하는 새로운 형태의 학교로, 개별 고등학교에서 개설이 어려운 과목을 중심으로 실시간 쌍방향 온라인수업을 제공하여 학생들의 학점 이수를 지원하는 학교

나. 목적

- 1) 지역·학교 여건에 관계 없이 학생 개개인의 성장을 지원하는 맞춤형 교육 제공을 통한 학생중심 미래교육 실현
- 2) 특정 교과 교원 미배치, 소인수 선택 등으로 학생의 과목 선택권이 제대로 보장되지 못하는 농어촌 소규모학교의 과목 운영 지원
- 3) 개별학교에서 개설이 어려운 신산업·신기술 분야 과목 개설 등을 통한 학생 과목 선택권 확대

② 운영 방침

- 가. (교육과정) 교육과정은 학생의 학습량 적정화를 위해 정규 수업시간 내 공동교육과정으로 편성·운영한다.
- 나. (개설과목) 지역 및 학교 간 교육격차 완화 및 학생 미래역량 강화를 위해 고등학교 교육과정 내 **보통교과**, **전문교과 I**, **인공지능 분야** 등의 과목 수요 조사를 기반으로 과목을 개설한다.
- 다. (운영방법) 교실온닷(<https://classon.kr>)을 활용한 실시간 쌍방향 화상수업을 원칙으로 오프라인-온라인 공동교육과정에 준하여 운영한다.
- 라. (참여학교) 전북온라인학교의 온라인 공동교육과정에 참여하는 학교를 참여학교로 지정·운영한다.
- 마. (원격수업 지원) 온라인 공동교육과정 운영 모델 개발, 온라인 기반 과정 중심평가 자료 개발, 디지털 기반 교수학습 혁신 모델 및 자료 개발 등을 통해 온라인 공동교육 거점센터 및 학교 연계 공동교육과정 운영을 지원한다.

바. (교육과정 운영 지원) 최소 성취수준 보장지도 및 미이수 교과목 보충과정 콘텐츠 개발, 교과-진로 연계 통합수업모형 및 자료 개발 등 2022 개정교육과정과 고교학점제 안착을 지원한다.

사. 그 외 세부사항은 전북특별자치도교육청 「온라인학교 운영안내서」를 따른다.

3 운영 개요

가. 참여학교: 전일고등학교 외 27개교

연번	구분	지역	학교명	연번	구분	지역	학교명
1	사립	전주	전일고등학교	15	공립	김제	김제여자고등학교
2	사립	전주	전주근영여자고등학교	16	공립	완주	한별고등학교
3	사립	전주	전주중앙여자고등학교	17	공립	진안	마령고등학교
4	공립	전주	전주고등학교	18	공립	진안	안천고등학교
5	공립	군산	한들고등학교	19	공립	진안	진안제일고등학교
6	공립	군산	군산여자고등학교	20	공립	무주	무주고등학교
7	공립	군산	군산상일고등학교	21	공립	무주	설천고등학교
8	사립	익산	익산고등학교	22	공립	장수	산서고등학교
9	사립	익산	성일고등학교	23	사립	장수	백화고등학교
10	공립	익산	여산고등학교	24	공립	임실	임실고등학교
11	사립	익산	이일여자고등학교	25	사립	순창	순창고등학교
12	공립	익산	이리여자고등학교	26	공립	부안	부안고등학교
13	공립	정읍	정읍여자고등학교	27	사립	부안	백산고등학교
14	사립	남원	남원서진여자고등학교	28	공립	부안	서림고등학교

나. 운영기간: 2025. 3월~ 2026. 2월

다. 개설 예정 과목: 45개 과목 104개 강좌

- 언어와 매체, 미적분, 경제, 국제 경제, 국제정치, 정치와 법, 사회·문화, 생활과 윤리, 윤리와 사상, 고전과 윤리, 세계사, 동아시아사, 한국지리, 세계지리, 여행지리, 물리학 I, 물리학 II, 화학 I, 화학 II, 생명과학 I, 생명과학 II, 지구과학 II, 고급 생명과학, 생활과 과학, 중국어 I, 중국어 II, 독일어 I, 독일어 II, 스페인어 I, 일본어 I, 일본어 II, 생활과 한문, 한문 I, 한문 II, 고급수학 I, 고급 물리학, 고급 화학, 정보, 인공지능 기초, 정보과학, 프로그래밍, 교육학, 심리학, 실용경제

※ 상기 과목은 사전 수요조사(7. 5.~10. 4.) 결과 및 전북온라인학교 교원 수급을 고려하여 선정

라. 운영방법: 전북온라인학교 및 참여학교 정규 수업시간 내·외 운영

※ 학사 일정 및 과목 운영시간 등을 전북온라인학교와 학교 간 협의를 통해 조정하여 정규 수업시간 내 운영할 수 있도록 조정

④ 기대효과

- 가. 학생 학습 선택권 보장을 위한 온라인 공동교육과정 운영으로 학생의 진로 및 학업 설계 능력 제고
- 나. 정규 수업 시간 내 공동교육과정 운영 확대를 통한 학생 학습량 적정화 및 단위학교 교육과정 다양화 지원
- 다. 지역 간, 학교 간 교육격차 및 불균형 해소로 책임교육 보장 및 학생중심 미래 교육 실현

⑤ 예산 지원 계획

(단위: 천원)

추진 과제	대상학교	산출내역	지원액	비고
전북온라인학교 온라인공동교육과정 운영	공립고(1교)	500,000*1교	500,000	자체예산
	계		500,000	

⑥ 예산 편성 및 집행 시 유의사항

구분	내용
강사비	<ul style="list-style-type: none"> • 전북온라인학교 및 참여학교 교사의 경우 일과 중 강사수당 지급 불가 • <u>교과 수업 운영</u>을 위한 외부강사의 경우 강의수당은 57,000원까지 지급 가능하며 지급액은 학교운영위원회에서 결정 <ul style="list-style-type: none"> - 대학 전임 강사(박사 학위 소지)의 경우 <ol style="list-style-type: none"> 1) 교원 자격증을 취득한 강사: 단독 수업 가능 2) 교원 자격증을 미취득한 강사: 단독 수업 불가, 교사 자격을 가진 교사와 협력한 코티칭 수업만 가능 • (인건비) <u>특강 운영</u> 강사료 <ul style="list-style-type: none"> - 전북온라인학교 및 참여학교 교사의 경우 일과 중 강사수당 지급 불가 - 외부강사의 경우 강의수당 지급 가능 ※ 「2025학년도 학교회계 예산편성 및 운영지침」의 교육강사 수당 및 원고료에 준해 지급
교통비	<ul style="list-style-type: none"> • 김제 지역이 아닌 타지역 거주 학생 및 외부(교사) 강사는 소속학교 기준 예산 범위 내에서 교통비 지원 가능 • 소속 학교를 교사의 거주지로 보며, 전북온라인학교 소속 교사는 교통비 지급 불가

구분	내용
온라인 교수·학습 인프라 조성	<ul style="list-style-type: none"> 온라인 교수·학습 운영에 필요할 경우 교부액의 30% 이내에서 집행 가능 학생용 스마트기기(태블릿, 노트북, 컴퓨터 등) 절대 구입 불가 기자재 구매 시 나라장터 종합쇼핑몰에서 구매 권장 ※ 냉·난방기 교체, 환경 개선 시설 구축 공사 및 리모델링 금지
업무추진비	<ul style="list-style-type: none"> 교부액의 2% 이내에서 집행 가능 온라인 공동교육 협의체 운영 교원연수 또는 협의회 시 필요한 경우 편성 (식비 및 다과 등 포함) 가능
온라인 공동교육 협의체 운영비	<ul style="list-style-type: none"> 온라인 공동교육 협의체 운영 및 워크숍 등을 위한 시설임차료, 강사비, 원고료 등
운영 결과 발표회 관련 예산 편성 가능	<ul style="list-style-type: none"> 수업에 참여한 학생과 교사, 해당 학교 교직원, 학부모, 지역사회 구성원들이 함께 모여 공동교육과정 운영 전반에 대하여 서로 의견을 주고받아 다음 학기 운영에 참고하기 위하여 실시(권장) 2시간 이내 운영, 수업 시수로 인정 간편식(1인 5,000원 이내) 제공 가능, 운영 결과 발표회 관련 소모품, 자료 제작비 등 편성 가능
간식비	<ul style="list-style-type: none"> 교내 활동의 경우 1일 3시간 이상 수업 또는 활동 진행 시 간식비 지원 가능 (1인 5,000원 이내)
교과 학습 연계 체험활동 관련 예산 편성 가능	<ul style="list-style-type: none"> 교과 학습 연계 체험활동(단일행사) 중 장시간 체험활동으로 참가자 식비 지원이 필요한 경우 식비(1인 11,000원 이내) 및 간식비(1인 5,000원 이내) 가능 숙박형 교외 교과 학습 연계 체험활동은 지양하나 불가피하게 실시하는 경우 참가자에 대하여 식비(1인 11,000원 이내) 및 간식비(1인 5,000원 이내) 가능 시설 임차료, 교통비, 기타 소모품, 외부 강사 특강비, 입장료 등 편성 가능 ※ 외부 강사수당은 교육 강사수당 및 원고료를 기준으로 하여 지급함 체험학습 및 특강 실시에 따른 외부 강사수당과 지도교사 수당 중복 지급 불가
고시 외 과목 및 개발	<ul style="list-style-type: none"> 학생 요구와 지역 특색에 맞는 새로운 과목 개발을 위한 운영 지원
참여학교 오프라인 운영비	<ul style="list-style-type: none"> 수업에 참여하는 학교 방문을 위한 운영비 지원 수업자료 및 학생 활동 간식비(1인 5,000원 이내) 지원 가능
프로그램 운영을 위한 예산 편성 가능	<ul style="list-style-type: none"> 도서 구입비, 자료 제작비, 소모품 등 편성 가능

7 운영계획서(양식)-전북온라인학교용

2025학년도

전북온라인학교 운영 계획(예시)

지역	급	설립 (국/공/사)	학교 번호	학교명	담당자	
					성명	휴대폰
			00		홍길동	010-0000-0000

교장 (성명)	교감 (성명)	학급수				학생수			
		1학년	2학년	3학년	계	1학년	2학년	3학년	계

I 운영 목적

- 1.
- 2.
- 3.

II 운영 방침

- 1.
- 2.
- 3.

III 운영 개요

- 1.
- 2.
- 3.

IV 세부 운영 계획

□ 온라인 공동교육과정 운영

1. 온라인 공동교육과정 운영위원회 조직

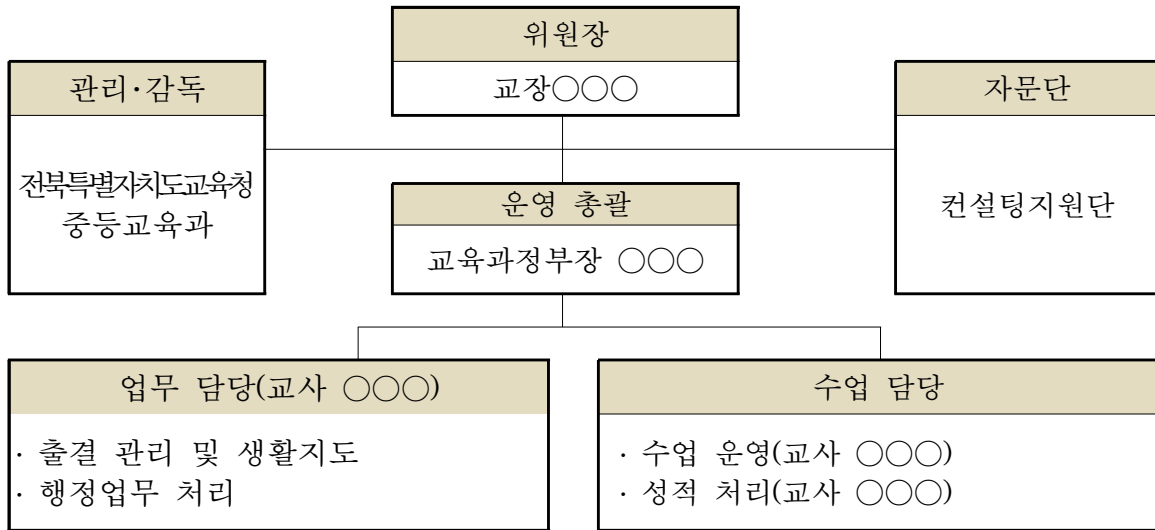

2. 추진 일정

[1학기]

구분	세부 추진내용	월별 계획(월)						비고
		12-2	3	4	5	6	7	
준비 단계	운영 계획서 작성							
	운영 위원회 구성							
	자율적 협의체 구성							공문발송
	학사 일정 조정							
	일과시간표 조정							
실행 단계	교육과정 편성 확정							공문발송
	NEIS 교육과정 등록							
	NEIS 타교 수강생 등록							
	공동교육과정 운영							
	1차고사(공동교육과정)				-			
	현장체험학습							
	컨설팅							1회 운영
	2차고사(공동교육과정)							
	NEIS 성적처리							
	성적 처리 및 이의신청							
정리 단계	운영 성과 발표회							
	NEIS 자료 전송(성적)							

[2학기]

구분	세부 추진내용	월별 계획(월)						비고
		6-7	8	9	10	11	12	
준비 단계	학사 일정 조정							
	일과시간표 조정							
	교육과정 편성 확정							
실행 단계	NEIS 교육과정 등록							
	NEIS 타교 수강생 등록							
	공동교육과정 운영							
	1차고사(공동교육과정)							
	현장체험학습							
	컨설팅							1회 운영
	2차고사(공동교육과정)							
	NEIS 성적처리							
	성적 처리 및 이의신청							
	정리 단계	운영 성과 발표회						
NEIS 자료 전송(성적)								

3. 교육과정 및 시간표(과목명은 2015, 2022 개정 교육과정 편성과목명을 띄어쓰기 포
함하여 명확하게 기록) (전문교과 I 은 선택 구분에서 ‘진로’ 로 작성)

운영 영역			선택 구분	학년	운영 학기	운영 학점	수강 인원 (명)	수업운영요일 (시간)
교과 영역	교과 (군)	과목명						
탐구	과학	정치와 법	일반	2	1,2	6학점 (3+3)	15	화요일(13:30~14:30) 목요일(15:30)

4. 학생 평가계획

가. 성적처리 방법(전북온라인학교 운영계획서 포함사항)

- 1) 전북온라인학교의 교육과정을 이수한 학생의 성적 산출은 교육부 「학교생활기록 작성 및 관리지침」 및 「전북특별자치도교육청 학업성적관리시행지침」에 따라 ‘학교 간 통합 선택교과(공동교육과정)’ 처리 방법을 적용한다.
- 2) 평가는 전북온라인학교의 학업성적관리규정에 의거 학기별로 실시(지필평가, 수행 평가 포함)하고 성적자료를 학기 종료 이전에 원적교로 NEIS를 통해 자료 전송하고, 원적교는 해당 자료를 학교생활기록부에 반영한다.
- 3) 결시자의 성적 처리는 전북온라인학교의 학업성적관리규정에 따른다.

4) 평가업무는 다음을 참고하여 진행한다.(전북온라인학교 학업성적관리규정에 포함)

가) (공동교육과정) 학업성적 평가관리 단계별 업무 매뉴얼

나) (공동교육과정) 거점학교 나이스 단계별 업무처리 매뉴얼

다) (공동교육과정) 2020학년도 00과목 교수학습 및 평가 운영계획

5) 전북온라인학교 학생 평가 계획에 명시되지 않은 사항은 전북온라인학교의 학업 성적관리규정에 따라 교과협의회와 학업성적관리위원회 심의를 거쳐 처리한다.

나. 평가 영역별 반영비율 (전북온라인학교 학업성적관리규정에 포함)

1) (예시) 국어과

과목명	국어							
평가종류	지필평가				수행평가			
반영비율	00%				00%			
평가영역	1차고사(00%)		2차고사(00%)		배움일지 작성하기	실생활 속 문법 오류 찾기	토론하기	시 경험 말하기
평가방법	선택형	서답형 (서·논술형)	선택형	서답형 (서·논술형)	포트 폴리오	논술	토의·토론	구술·발표
영역만점	00점 (이하)	00점(이상) (00점(이상))	00점 (이하)	00점(이상) (00점(이상))	00점	00점	00점	00점
학기말 반영비율	00% (이하)	00%(이상) (00%(이상))	00% (이하)	00%(이상) (00%(이상))	00%	00%	00%	00%
교육과정 성취기준	[10국01-01] ~ [10국05-05]		[10국02-03] [10국03-01] [10국03-05] [10국04-02] [10국04-04]		[10국01-02] [10국03-01] [10국04-02]	[10국04-03] [10국04-04] [10국04-05] [10국03-03] [10국03-04]	[10국01-01] [10국01-03] [10국01-05]	[10국01-01] [10국01-02] [10국05-02] [10국05-05]
기본점수	0점		0점		0점	0점	0점	0점
동점자 처리 기준 순위	2		1		4	3	6	5
평가 1학기 시기	학교 일정에 맞춰 실시		학교 일정에 맞춰 실시		0월	0월	0월~0월	수시
평가 2학기 시기	학교 일정에 맞춰 실시		학교 일정에 맞춰 실시		0월	0월	0월~0월	수시

가) 포트폴리오(00%)

- 성취기준:

- 채점기준 및 배점

평가 요소	평가 등급	배점	수행기준(채점기준)
	A		
	B		
	C		
	D		
	E		
	F		

- 해당 성취기준과 관련된 수업에는 참여하였으나, 미응시(미제출)한 경우 점수 부여: ()점

나) 논술(00%)

- 성취기준:

- 채점기준 및 배점

평가 요소	평가 등급	배점	수행 기준(채점 기준)
	A		
	B		
	C		
	D		
	E		
	F		

- 해당 성취기준과 관련된 수업에는 참여하였으나, 미응시(미제출)한 경우 점수 부여: ()점

다) 토의·토론(00%)

- 성취기준:

- 채점기준 및 배점

평가 요소	평가 등급	배점	수행 기준(채점 기준)
	A		
	B		
	C		
	D		
	E		
	F		

- 해당 성취기준과 관련된 수업에는 참여하였으나, 미응시(미제출)한 경우 점수 부여: ()점

5. 생활 지도계획

가. 전북온라인학교 참여 학생의 생활 지도는 전북온라인학교의 학생생활 규정을 따른다.

나. 전북온라인학교 참여 학생은 다음 각호의 규정을 준수해야 하며, 규정을 준수하지 않을 시 원적교로 복귀 조치된다.

- 1) 면학 분위기 방해 등 전북온라인학교 업무 및 교과 담당교사의 지시에 불응한 경우
- 2) 전북온라인학교 참여학교 참가 학생 간의 학교폭력이 발생한 경우(전북온라인학교 학생생활 규정에 의거 처벌 후 소속 학교 복귀)
- 3) 사회봉사 이상의 징계 시(전북온라인학교 학생생활 규정에 의거 처리)

다. 출결관리

- 1) 출결 처리는 전북온라인학교 학업성적관리규정에 근거하여 운영하며, 동일한 기준으로 처리할 수 있도록 출결 사항을 학기 초에 학생과 학부모, 교사에게 안내한다.

라. 학생관리

- 1) 참여학생이 소속감을 갖도록 지도하며, 개별 연락체제를 구축하여 소속 학교 담당교사의 지원을 받아 지도한다.
- 2) 참여학생의 출결에 특이 사항이 발생한 경우 소속 학교의 담당 교사에게 통보한다.
- 3) 기타 생활지도 시 필요할 경우 전북온라인학교와 참여학교 간 협의를 통하여 문제 해결을 위해 노력한다.

□ 온라인 공동교육과정 협의체 및 네트워크

□ 온라인 공동교육과정 관련 연수 및 워크숍 운영

V 운영 현황

1. 업무담당 현황

담당자	담당역할	강사명(소속기관)
○○부장	전북온라인학교 온라인 교육과정 운영 총괄	
○○부 교사1	회원학교 운영 기획 및 지원	
수업운영교사	회원학교 교육과정 운영 학생지도	
수업운영교사	회원학교 교육과정 운영 학생지도	○○○(○○고)

2. 수업시간표 및 과목별 강의계획

가. 수업시간표

교시	시간	월	화	수	목	금
1	8:50 ~ 9:40	경제			화학 I	
2	9:50 ~ 10:40					
3	10:50 ~ 11:40			심리학		
4	11:50 ~ 12:40					
5	13:30 ~ 14:20	화학 I		인공지능 기초		교육학
6	14:30 ~ 15:20					
7	15:30 ~ 16:20					

나. 강의계획서

- 1학기 운영과목(예시)

학교명		전북온라인학교		강좌 과목명	화학 I	
지도 교사	학기	소속 학교	성명	강의 교재	화학 I 교과서	이수 학점
	○	○○고등학교	○○○			
운영 기간		3.4.(화) ~ 7.18(금)		강의 장소		
강의 요일				강의 시간	09:00 ~ 12:40 (4교시)	
강의 목표						
강의 내용						
강의 방법						
준비물						
학기	회차	강의 일자		강의 시수		강의 주제 및 내용 (지필고사 및 수행평가 일정 명시)
		월	일	편성	누계	
1	1					
1	2					
1	3					
1	4					
1	5					
1	6					
1	7					
1	8					
1	9					
1	10					
1	11					
1	12					
1	13					
1	14					
1	15					
1	16					
1	17					

※ 운영 일정은 사정에 따라 다소 변경될 수 있음.

- 2학기 운영과목(예시)

학교명		전북온라인학교		강좌 과목명			
지도 교사	학기 ○	소속 학교 ○○고등학교	성명 ○○○	강의 교재		이수 학점	
운영 기간				강의 장소			
강의 요일				강의 시간		09:00 ~ 12:40 (4교시)	
강의 목표							
강의 내용							
강의 방법							
준비물							
학기	회차	강의 일자		강의 시수		강의 주제 및 내용 (지필고사 및 수행평가 일정 명시)	
		월	일	편성	누계		
2	1						
2	2						
2	3						
2	4						
2	5						
2	6						
2	7						
2	8						
2	9						
2	10						
2	11						
2	12						
2	13						
2	14						
2	15						
2	16						
2	17						

※ 운영 일정은 사정에 따라 다소 변경될 수 있음.

VI 기대효과

- 1.
- 2.

VII 2025년도 예산 집행 계획

○ 사업기간 : 2025년 3월 ~ 2026년 2월

○ 교부금액 : 500,000천원

○ 세부 집행계획

(단위 : 원)

구분	항목	산출내역	예산액(원)	비고
강사비	강사비	57,000원×2시간×34회	3,876,000	
교구 기자재 구입비				교부액 30%이내
교육용 재료비	도서구입비	20,000원×15명×2과목	600,000	
	소모품구입비	30,000원×5종	150,000	
체험 활동비	입장료	5,000원×15명×2회	150,000	
	간식비	3,000원×15명×2회	90,000	
업무추진비	협의회비	15,000원×4명×2회	120,000	교부액 2%이내
계				

① 개념 및 목적

가. 개념

학생이 진로·적성을 고려하여 수강을 희망한 과목 또는 창의적 체험활동 중 학교장이 학교 내 개설 또는 학교 간 공동교육과정, 온라인학교로 운영이 어렵다고 판단한 과목이나 창의적 체험활동에 대하여 일정한 요건을 갖춘 지역사회기관에서 이수하는 교육

나. 목적

- 1) 개인의 진로와 적성에 맞는 폭넓은 학습 선택권 보장을 위한 맞춤형 교육 실현으로 단위 학교의 제약을 넘어서는 다양한 교육활동 지원
- 2) 지역사회 기관의 다양한 교육자원을 활용하여 일반계고 학생에게 다양한 전공탐색의 기회를 제공하여 학생의 진로 학업 설계 역량 강화

② 운영 방침

가. [과목 개설] 학교 밖 교육 기관의 과목은 학교 내 개설, 공동교육과정, 온라인 학교의 운영이 어려운 경우에 개설하도록 해야 하며, 단위학교의 교육과정 이수 원칙을 벗어나지 않는 범위에서 개설 가능

나. [학교 교육 계획에 반영] 학교는 교육청 지침에 따라 교육감의 사전 승인을 받은 기관의 과목을 안내하고, 학교 교육 계획(참여학생 학교 밖 교육 학교장 승인 등의 계획)을 수립하여 운영

다. [학생이동] 학생 이동에 따른 교통수단 및 교통비 미제공(안전에 유의하여 개별이동), 학교 및 학교 밖 교육 기관의 안전교육 필수 실시

라. [학교 밖 교육 기관] 학생들의 안전한 학습 여건을 마련하며, 학교의 교육과정 수준 및 연계를 바탕으로 과목 또는 창의적 체험활동 내용 구성·운영

마. [학교 밖 교육 운영]

- 도교육청은 세부지침 및 절차 수립, 학교 밖 교육 기관 개설 강좌(고교-대학 연계 학점 인정 과목* 포함) 안내, 학생 모집, 예산 등 전반적 운영 지원

*고교-대학 연계 학점 인정 과목

- (과목 개설·운영) 도교육청과 대학이 협약하여 대학에서 ‘고교-대학 학점 인정 과목’ 을 개설하여 운영

- 고교 심화 과목으로서 대학의 전문성에 기반하여 제공하는 교육 내용 중 고등학교 단계에 해당하는 내용을 선별하여 새롭게 구성하는 과목
- 과목의 구체적인 내용 수준과 범위는 고교와 대학의 교육과정을 고려하여 교육청·대학이 상호 협의하여 결정

- (학점 인정) 과목을 이수한 학생의 고교 학점 인정 및 학생이 해당 대학 진학 시에는 대학 학점으로 추가 인정

※ 대학 학점 인정 근거: 「고등교육법」 제23조 제1항 제3호

- 학교 밖 교육을 학교의 교육과정으로 개설 시, 학교장은 학교 여건과 학생·학부모·교사의 요구를 고려하여, 학교교육과정위원회의 자문과 학교운영위원회의 심의를 거쳐서 결정하되, 도교육청의 승인 절차를 거친 후 학교 예산으로 운영

③ 기대효과

- 가. 학생들의 과목 선택권 보장과 진로 탐색 및 체험 기회를 제공하여 학생의 진로역량 강화
- 나. 고교 및 지역사회기관의 협업을 통해 지역사회와 함께하는 교육생태계 확산

④ 세부 운영 기준

※ 해당 세부 운영 기준은 도교육청 주관의 학교 밖 교육 운영 기준이며, 학교에서 교육과정으로 운영시 이를 참고하여 운영하기 바람.

		세부 운영 기준
과 목 개 설	과목 편제 및 학점	<ul style="list-style-type: none"> - 1학년[2022 개정 교육과정 적용] <ul style="list-style-type: none"> · 교양 교과(군)(3±1학점), 창의적 체험활동 - 2~3학년[2015 개정 교육과정 적용] <ul style="list-style-type: none"> · 보통 교과의 진로 선택 과목(5±3학점), 교양 교과(군)(5±3학점), 전문교과 I·II.(5±3학점), 고시 외 과목(5±3학점), 창의적 체험활동 - 1학점은 50분을 기준으로 하여 16회(1학년), 17회(2~3학년)를 이수하는 수업량을 의미 - 교과목의 경우, 교육과정별(1학년/2~3학년) 분리하여 수업 운영 - 창의적 체험활동의 경우, 1~3학년 통합 운영 가능 - ‘고교-대학 학점 인정 과목’ 은 교육청과 대학이 협의하여 운영
	과목	<ul style="list-style-type: none"> - 학기제로 편성

	구분	세부 운영 기준
	개설 요건	- 선택 과목 중 위계성을 갖는 과목의 경우 계열적 학습이 가능하도록 개설
	과목 개설 확정	- 수강인원: 5명~20명(최소 수강인원 5명) - 사전에 학교교육계획(학교교육계획서 또는 계획 수립)에 ‘학교 밖 교육’ 을 반드시 포함할 것
	강사 요건	- 학교 밖 교육 기관의 강사는 ① 「초·중등교육법」 제21조(교원의 자격) 및 제22조(산학겸임교사 등), ② 「고등교육법」 제14조(교직원의 구분) 제2항, ③ 「국민평생직업능력개발법」 제33조(직업능력개발훈련교사 등) 에서 제시하는 기준으로 함 - [학교 밖 교육 기관] 성범죄 경력 및 아동학대관련범죄 전력 조회, 마약·대마·향정신성의약품 중독자가 아님을 필수 확인하여 해당 사항 없을 시 강사로 채용(강의 시작 전까지 전력조회 및 결과 확인)
수 업 및 참 여 학 생 관 리	학생 수강 신청	- 학생이 직접 신청(전북특별자치도교육청 고교학점제 지원시스템에 접속하여 신청)
	수업 및 참 여 학 생 관 리	[학교] - 학교·학교 밖 교육 기관·교육청의 상호협조가 원활하도록 담당교사를 지정 · 강좌 운영 기간 담당교사 비상 연락체제 유지 · 참여학생의 학부모 연락처 구비(비상시 연락체제 구축) - 참여학생 학교 밖 교육 학교장 승인(사전 승인 원칙) 필수 · 참여학생에게 서약서 등을 제출받아 소속학교에 보관 · 2025학년도 학교생활기록부 기재요령(고등학교) 준수 - 참여학생 사전 교육 실시 · 강의계획서 배부(일정, 장소, 학과 연락처, 강의내용 등 안내) · 이수기준 안내(총 수업시수의 2/3 이상 출석한 경우 이수처리) · 성실하게 참여하도록 하며 적성, 소질을 탐색하는 기회임을 안내 · 실습 중 안전에 유의하며, 출석을 잘하여 이수할 수 있도록 안내 · 강좌 참여 이동 시 교통안전 교육 실시 [학교 밖 교육 기관] - 참여학생 학생 관리자(보조강사)를 1명 배치하여 안전지도 및 생활지도 - 강좌 운영 중 안전사고 발생 시 대처를 위한 안전보험 반드시 가입 - 문자메시지 등을 통해 참여학생에게 사전 안내 - 강의계획에 따라 안정적으로 운영하되, 변경시에는 사전 안내 - 참여학생 출결관리 철저(출석부 비치, 결석자는 담당교사에게 통보) - 출석부 수기 작성 및 수업강사 서명 후 스캔하여 학교(교육청) 송부 - 강의 종료 시, 학생만족도 설문조사
	출결 관리	- 수강신청 철회기간: 개설 과목 및 창의적 체험활동의 5차시 시작 전까지 - 이수기준 미도달 학생 · 1학년: 미이수 처리(학교생활기록부 기록) · 2~3학년: 다음 수강 신청 우선 순위에서 불이익을 받을 수 있음 - 출결기준은 학교생활기록 작성 및 관리지침[별표8]의 기준을 따름
이	이수	- 개설 강좌 전체 수업 시수의 2/3 이상 출석 시 이수 처리

구분		세부 운영 기준							
수 기록	기준								
	NEIS 입력	<ul style="list-style-type: none"> - 과목 입력 방법: [학적-위탁·현장실습학생관리-위탁·현장실습학생등록]에서 학기 단위로 등록하고, ‘교육구분’ 설정에서 ‘학교 밖 교육’ 으로 등록 및 기관 구분 입력 후 자료입력 - 창의적 체험활동 입력 방법: 창의적 체험활동의 자율·자치 활동 및 진로활동에 기재 							
	성적 처리 및 학교생활기록부 작성	<p>[교과학습 발달사항] 기록</p> <ul style="list-style-type: none"> - 학교 밖 교육의 성적처리 방식: 학교 밖 교육 기관에서 보내온 ‘교과’, ‘과목’, ‘학점’ 및 과목별 ‘세부능력 및 특기사항’ 을 입력하고, 이외 항목은 모두 ‘.’ 을 입력함. 다만, 과목별 ‘세부능력 및 특기사항’ 란에는 객관적 교육내용(과목명, 이수학점, 객관적인 학습내용)만을 입력 <table border="1" style="width: 100%;"> <tr> <td style="width: 20%;">과목</td> <td>세부능력 및 특기사항</td> </tr> <tr> <td colspan="2">과목명: 학교 밖 교육(기관 유형)을 통해 ○학점 이수하고, …(객관적 학습내용)…에 대해 학습함</td> </tr> </table> <ul style="list-style-type: none"> - (기재예시) <table border="1" style="width: 100%;"> <tr> <td style="width: 20%;">과목</td> <td>세부능력 및 특기사항</td> </tr> <tr> <td colspan="2">*항공우주학 기초 탐구: 학교 밖 교육(대학 등 기관유형)을 통해 2학점 이수함. 태양계의 행성, 별의 진화, 우주의 구조에 대한 기초 개념을 바탕으로 별자리와 망원경을 이용한 천체 관측 방법을 학습함. 또한 로켓이 뉴턴의 제3법칙에 따라 추진되는 원리, 고체와 액체 연료의 차이, 다단계로켓의 작동 방식에 대한 학습을 바탕으로 위성이나 우주선을 궤도에 올리기 위한 로켓의 구조와 발사 과정에 대한 실제 적용 사례를 배움.</td> </tr> </table> <p>※ 과목명 앞에 별표(*)가 붙는 과목은 고교-대학 연계 학점 인정 과목임</p> <p>[창의적 체험활동] 기록</p> <ul style="list-style-type: none"> - 필요 입력 조건(모두 충족해야 함): ①학교 교육 계획, ②시도교육감이 승인한 학교 밖 교육 기관에서 주최와 주관, ③국내 활동 - 학교 밖 교육 기관의 ‘기관명’ 은 입력할 수 없으며, ‘학교 밖 교육 기관(기관유형 구분)’ 으로 통칭하여 입력 - (기재예시) 2025학년도 학교 밖 교육 기관(대학 등 기관유형)에서 ○○○ 강좌를 이수함(20시간) (객관적 학습 내용을 간략하게 작성) <p>※ 성적 처리 및 학교생활기록부 작성은 「2025학년도 학교생활기록부 기재요령」 을 따름.</p>	과목	세부능력 및 특기사항	과목명: 학교 밖 교육(기관 유형)을 통해 ○학점 이수하고, …(객관적 학습내용)…에 대해 학습함		과목	세부능력 및 특기사항	*항공우주학 기초 탐구: 학교 밖 교육(대학 등 기관유형)을 통해 2학점 이수함. 태양계의 행성, 별의 진화, 우주의 구조에 대한 기초 개념을 바탕으로 별자리와 망원경을 이용한 천체 관측 방법을 학습함. 또한 로켓이 뉴턴의 제3법칙에 따라 추진되는 원리, 고체와 액체 연료의 차이, 다단계로켓의 작동 방식에 대한 학습을 바탕으로 위성이나 우주선을 궤도에 올리기 위한 로켓의 구조와 발사 과정에 대한 실제 적용 사례를 배움.
과목	세부능력 및 특기사항								
과목명: 학교 밖 교육(기관 유형)을 통해 ○학점 이수하고, …(객관적 학습내용)…에 대해 학습함									
과목	세부능력 및 특기사항								
*항공우주학 기초 탐구: 학교 밖 교육(대학 등 기관유형)을 통해 2학점 이수함. 태양계의 행성, 별의 진화, 우주의 구조에 대한 기초 개념을 바탕으로 별자리와 망원경을 이용한 천체 관측 방법을 학습함. 또한 로켓이 뉴턴의 제3법칙에 따라 추진되는 원리, 고체와 액체 연료의 차이, 다단계로켓의 작동 방식에 대한 학습을 바탕으로 위성이나 우주선을 궤도에 올리기 위한 로켓의 구조와 발사 과정에 대한 실제 적용 사례를 배움.									
결과	지역 사회 기관	<p>[학교 밖 교육 기관→ 도교육청 중등교육과로 공문 제출]</p> <ul style="list-style-type: none"> - 학습 결과 제출(출석부 사본, 결과보고서, 정산서) - 결과보고서: 과목명, 이수학점, 과목별 세부능력 및 특기사항 입력 내용 포함 							

※ 학교 밖 교육 세부운영은 「2025학년도 학교생활기록부 기재요령」 및 「2025학년도 전북특별자치도교육청 학업성적관리 시행지침」 을 따름.

5 개설 및 운영 절차



⑥ 2025학년도 예산 지원 계획[학교 밖 교육기관]

○ [교과형] 각 강좌별 예산 소요액(안)

구분	항목	산출내역	예산액(천원)	비고
강사비	주강사비(70,000원/1인)	70,000원 × 34시간	2,380	
	보조강사비(20,000원/1인) 일반 강좌의 경우 2인, 실험실습의 경우 최대 4인까지 가능	20,000원 × 2명 × 34시간 20,000원 × 4명 × 34시간	1,360 2,720	
운영비	학생간식비(5,000원/1인)	5,000원 × 20명 × 9회	900	
	실습실 사용료 및 안전보험료, 대학운영비 (100,000원/1일)	100,000원 × 9회	900	
	재료비	30,000원 × 20명 × 9회	5,400	
	계		10,940 ~12,300	

※ 보조강사 수, 참여학생 인원 수에 따라 차등 지급,
강좌의 성격, 예산 상황에 따라 재료비 및 운영비는 달라질 수 있음.
일강좌가 6시간 이상일 경우, 학생식비(11,000원) 포함 가능

○ [창의적 체험활동형] 각 강좌별 예산 소요액(안)

구분	항목	산출내역	예산액(천원)	비고
강사비	주강사비(70,000원/1인)	70,000원 × 20시간	1,400	
	보조강사비(20,000원/1인) 일반 강좌의 경우 2인, 실험실습의 경우 최대 4인까지 가능	20,000원 × 2명 × 20시간 20,000원 × 4명 × 20시간	1,600	
운영비	학생간식비(5,000원/1인)	5,000원 × 20명 × 5회	500	
	실습실 사용료 및 안전보험료, 대학운영비 (100,000원/1일)	100,000원 × 5회	500	
	재료비	25,000원 × 20명 × 5회	2,500	
	계		5,700 ~6,500	

※ 보조강사 수, 참여학생 인원 수에 따라 차등 지급
강좌의 성격, 예산 상황에 따라 재료비 및 운영비는 달라질 수 있음.
일강좌가 6시간 이상일 경우, 학생식비(11,000원) 포함 가능

사업 3 교과교실제 선진형 운영

① 개념 및 목적

가. 개념

고교학점제 학교 공간 조성(교과교실제)으로 조성된 학교의 학생 맞춤형 교육과정 운영 및 학생 참여 중심 수업을 통한 창의 융합형 미래 인재를 양성하기 위한 지원 사업

나. 목적

- 1) 학생 맞춤형 교육과정 운영 및 학생참여중심 수업을 통한 창의융합형 미래 인재 양성
- 2) 고교학점제 운영 기반 마련을 위한 학교 환경 조성 연계 학생 중심 교육과정 다양화 지원

② 운영 방침

가. 교원 전문성에 기반한 안정적인 학교 운영

나. 진로를 고려한 학생 선택 중심 맞춤형 교육과정 운영

다. 교실 환경을 활용한 학생 참여형 교수·학습 방법 개선

라. 고교학점제 도입 기반 마련을 위한 학교 공간 조성 연계

③ 기대 효과

가. 다양한 교과목 선택권 보장을 통한 맞춤형 교육과정 운영

나. 학생참여형 수업과 과정중심 평가 확대를 통한 교수·학습 방법 개선

다. 고교학점제 학교 공간 조성으로 조성된 공간의 교육과정 운영 연계 강화

4 2025학년도 예산 지원 계획

(단위: 천원)

연번	지역	구분	학교명	운영 년도	학급 수	소수학생 강사비 (인건비)	운영비	추가운영비*	교부 총액
1	전주	공립	양현고등학교	2023	30		42,000	1,440	43,440
2	전주	공립	전라고등학교	2023	30		27,700	1,440	29,140
3	전주	공립	전주고등학교	2021	36	5,472	30,000	1,890	37,362
4	전주	공립	전주솔내고등학교	2024	30		43,000	1,440	44,440
5	전주	공립	전주여자고등학교	2009	30	11,866	40,000	1,440	53,306
6	전주	공립	한국전통문화고등학교	2024	9		17,000	432	17,432
7	군산	공립	군산동고등학교	2022	24	3,304	17,100	1,152	21,556
8	군산	공립	한들고등학교	2024	9		15,000	432	15,432
9	익산	공립	이리여자고등학교	2024	24		35,000	1,152	36,152
10	정읍	공립	정읍고등학교	2012	12		19,000	576	19,576
11	김제	공립	김제여자고등학교	2023	17		20,000	816	20,816
12	완주	공립	한별고등학교	2024	15		30,000	720	30,720
13	진안	공립	마령고등학교	2024	3		10,000	144	10,144
14	무주	공립	설천고등학교	2023	3		7,300	144	7,444
15	장수	공립	산서고등학교	2024	3		10,000	144	10,144
16	장수	공립	장수고등학교	2019	9		19,000	432	19,432
17	임실	공립	임실고등학교	2012	9		22,190	432	22,622
18	순창	공립	순창제일고등학교	2024	12		19,000	576	19,576
19	전주	사립	동암고등학교	2011	30		37,000	1,440	38,440
20	전주	사립	완산고등학교	2020	24		38,000	1,152	39,152
21	전주	사립	우석고등학교	2022	30		40,000	1,440	41,440
22	전주	사립	유일여자고등학교	2010	30		36,000	1,440	37,440
23	전주	사립	전북여자고등학교	2023	30	5,814	33,550	1,440	40,804
24	전주	사립	전일고등학교	2011	30		37,800	1,440	39,240
25	전주	사립	전주근영여자고등학교	2021	30		40,000	1,440	41,440
26	전주	사립	전주기전여자고등학교	2022	27		27,150	1,296	28,446
27	전주	사립	전주대학교사범대학부설고등학교	2023	24		30,950	1,152	32,102
28	전주	사립	전주성심여자고등학교	2023	30		37,000	1,440	38,440

연번	지역	구분	학교명	운영 년도	학급 수	소수학생 강사비 (인건비)	운영비	추가운영비*	교부 총액
29	전주	사립	전주신흥고등학교	2011	30		37,840	1,440	39,280
30	전주	사립	전주영생고등학교	2022	30		40,000	1,440	41,440
31	전주	사립	전주중앙여자고등학교	2021	30		43,000	1,440	44,440
32	전주	사립	전주한일고등학교	2012	30		43,640	1,440	45,080
33	전주	사립	전주해성고등학교	2024	24		31,000	1,152	32,152
34	전주	사립	호남제일고등학교	2013	30		31,537	1,440	32,977
35	군산	사립	군산중앙고등학교	2023	24		43,000	1,152	44,152
36	익산	사립	남성고등학교	2010	30		38,200	1,440	39,640
37	익산	사립	성일고등학교	2023	9		16,000	432	16,432
38	익산	사립	원광고등학교	2022	30		39,060	1,440	40,500
39	익산	사립	이리남성여자고등학교	2023	24		40,000	1,152	41,152
40	익산	사립	이일여자고등학교	2024	24		32,270	1,152	33,422
41	익산	사립	전북제일고등학교	2023	24		37,400	1,152	38,552
42	익산	사립	함열여자고등학교	2022	15	5,275	18,725	720	24,720
43	정읍	사립	배영고등학교	2012	15		30,000	720	30,720
44	정읍	사립	신태인고등학교	2024	6		10,300	288	10,588
45	정읍	사립	인상고등학교	2012	6		10,000	288	10,288
46	정읍	사립	정주고등학교	2024	18		28,000	864	28,864
47	정읍	사립	호남고등학교	2009	18		30,000	864	30,864
48	남원	사립	남원국악예술고등학교	2022	15		30,000	720	30,720
49	남원	사립	남원서진여자고등학교	2012	15		34,685	720	35,405
50	김제	사립	동국대사대부속금산고등학교	2012	3		10,000	144	10,144
51	김제	사립	만경고등학교	2022	6		10,000	288	10,288
52	김제	사립	만경여자고등학교	2022	3		19,000	144	19,144
53	장수	사립	고창북고등학교	2023	15		29,860	720	30,580
54	순창	사립	순창고등학교	2010	15		22,000	720	22,720
55	고창	사립	자유고등학교	2024	16		29,950	768	30,718
계						31,731	1,566,207	52,722	1,650,660

*추가운영비: 학급수×48,000원(교수·학습활동비 및 학습자료 제작비로만 사용)

⑤ 예산 편성 및 집행 시 유의사항

구분	내용																
<p>인건비 (소수선택과목 운영교)</p>	<ul style="list-style-type: none"> • 소수학생 선택과목 운영 강사 인건비 <ul style="list-style-type: none"> - 주당 시수 15시간 미만의 시간제 근무 강사의 경우 지원 - 수업시간 19:00 이전 38,000원, 수업 시간 19:00 이후 57,000원 - 타지역 외부강사 또는 타지역 소속학교 교사 교통비 지급 가능 																
<p>교수·학습 활동비 및 학습자료 제작비</p>	<ul style="list-style-type: none"> • 교수·학습활동비 : 정규 교육과정 범위 내 교수·학습 활동에 필요한 물품구입(수업모형, KIT 등), 활동비 등 <ul style="list-style-type: none"> - 방과후 학교 및 캠프 운영 등의 교육활동비 지원은 불가 - 간부수련회 활동비, 외부 체험학습비, 캠프운영비 등 지원 금지 • 교수·학습자료 제작비 : 워크북 개발 인쇄비 등 																
<p>수업관련 용품구입비 (도서, S/W, 소모품 등)</p>	<ul style="list-style-type: none"> • 도서구입: 구입 도서는 반드시 도서관리대장(도서관)에 등재 후 교과 담당교사가 일괄 대출·반납하는 방법으로 활용 • S/W: 교과 교육과정 운영 및 수업에 관련된 S/W 구입 가능하며 시스템 관리 프로그램, 출결 프로그램 등은 지출 불가함 • 전산 소모품(프린터 토너, A4용지 등. 운영비 10% 이내) <ul style="list-style-type: none"> ※ 외장하드 구입 등은 불가, 구입한 S/W은 관리대장을 작성하여 관리 																
<p>교수·학습을 위한 기자재 교체(수리비 포함 비율임)</p>	<table border="1" style="width: 100%; text-align: center;"> <thead> <tr> <th colspan="4">교과교실제 운영 경과 연수</th> </tr> <tr> <th>1년</th> <th>2~5년 이하</th> <th>6년 이하</th> <th>7년 이상</th> </tr> </thead> <tbody> <tr> <td>운영비의 30% 이하</td> <td>20% 이하</td> <td>30% 이하</td> <td>40% 이하</td> </tr> <tr> <td>신규구입가능</td> <td colspan="3">내용 연수 경과 기기 교체(수리) 가능</td> </tr> </tbody> </table> <p>내용 연수가 경과하지 않은 기기 중 수리가 불가능한 경우 행정실과 협의하여 기기 교체 가능하며, 사진 자료 첨부하여 교체</p> <ul style="list-style-type: none"> - 냉·난방기 교체, 노후 환경 개선 시설 공사 및 리모델링 금지 	교과교실제 운영 경과 연수				1년	2~5년 이하	6년 이하	7년 이상	운영비의 30% 이하	20% 이하	30% 이하	40% 이하	신규구입가능	내용 연수 경과 기기 교체(수리) 가능		
교과교실제 운영 경과 연수																	
1년	2~5년 이하	6년 이하	7년 이상														
운영비의 30% 이하	20% 이하	30% 이하	40% 이하														
신규구입가능	내용 연수 경과 기기 교체(수리) 가능																
<p>연수 컨설팅, 동아리 운영 및 협의회비</p>	<ul style="list-style-type: none"> • 교직원, 학생, 학부모 대상 연수 및 컨설팅비 <ul style="list-style-type: none"> - 컨설팅트비 (장학사는 컨설팅비 부지급) - 다양한 연수(교육과정·교수학습 방법·평가·기록 등) 운영을 위한 강사비, 운영비 - 강사 수당 및 원고료 지급 기준 : 2025 학교회계 예산편성 운영 지침 • 교수-학습방법 개선을 위한 교과협의회 활성화 연수 비용 • 전문적 학습 공동체(연구회 포함) 운영 <ul style="list-style-type: none"> - 교과교실 활용 수업나눔 및 연구 동아리 1개 이상 운영 - 교과교실제 활용도 제고 방안 연구 지원 등 - 협의회비 : 교과교실제 목적에 타당하게 집행(운영비 5% 이내) ※ 1박 2일의 교직원 워크숍, 교사 직무 연수비, 관리수당은 지원 불가 																

사업 4 고교학점제 학교 공간 조성

① 개념 및 목적

가. 개념

고교학점제 안정적 운영을 위해 선택과목 수업 운영 및 온·오프라인 연계 교수·학습 혁신을 위한 학생·교사 등 사용자 참여 기반의 공간 조성

나. 목적

- 1) 고교학점제 운영을 위한 **학점제형 공간 조성** 지원 필요
- 2) **미래교육 환경 변화**에 대비한 학점제형 공간 조성 지원
- 3) 고교학점제 교육과정 운영 연계 강화를 위한 학교 공간 조성

② 운영 방침

가. 교육주체(교사, 학생, 학부모) 사용자 참여 설계를 통한 사업 추진

나. 기존 노후 시설 개선을 위한 시설·환경 조성 중심에서 학교 공간 조성을 통한 고교학점제 교육과정 운영 기반 조성 중심으로 개선

다. 고교학점제 운영을 위한 학교교육과정과 공간의 연계 강화 조성 추진

라. 다양한 선택과목 수업 운영 및 온·오프라인 연계 교수·학습 혁신을 위한 공간조성 지원

③ 기대 효과

가. 고교학점제 학교 공간 조성 지원으로 고교학점제 안착

나. 미래교육 환경 변화에 대비한 학교 공간 조성 지원

다. 고교학점제 학교 공간 조성으로 교육과정 운영 연계 강화

④ 2025학년도 예산 지원 계획

(단위: 실, 천원)

설립	학교명	전환 교실수	시설비		경상운영비		합계
			시설비 (2025년)	계속비 (26년)	기자재 및 비품비	운영비	
공립 (2개교)	전주여자고	55	495,000	1,155,000	71,500	20,000	1,721,500
	군산여자고	60	540,000	1,260,000	78,000	20,000	1,878,000
사립 (6개교)	전일고	66	1,980,000		85,800	20,000	2,085,800
	남원사간여자고	54	1,620,000		70,200	20,000	1,710,200
	성원고	35	1,050,000		45,500	20,000	1,115,500
	지평선고	18	540,000		23,400	20,000	583,400
	백화고	8	240,000		10,400	20,000	270,400
	세인고	20	600,000		26,000	20,000	646,000
합계		296	6,467,025	2,415,026	384,800	140,000	9,364,800

⑤ 예산 편성 및 집행 시 유의사항

- 학교 공간 조성 시설비 : 1실당 30,000천원
- 기자재 구입비 : 1실당 1,300천원
- 운영비(사용자참여 설계 운영 지원) : 교당 20,000천원
 - 사용자 참여설계를 위한 교육프로그램 협의, 개발, 디자인 감리 및 사용 후 평가 경비
 - 교직원, 학부모 연수 및 워크숍 비용, 축진자(건축사) 용역비, 기획단계에 사용되는 연수비, 학생수업활동에 사용되는 재료비, 인사이트 투어 비용, 수업에 따른 소요경비 (별도의 건축, 목공, 예술, 문화기획 수업 등), 포트폴리오 제작 비용

- 교실 리모델링 및 구축 등을 위한 경비 및 타 사업과 중복 지출 금지
- 교원에 대한 연구비·관리수당·단순 업무경감 및 한시적 업무지원·교사 수업 시수 경감을 위한 인력 채용 등 금지
- 교원 및 학생의 복지 비용 경비 지출 금지
- 동아리 활동 관련 교사 지도 수당 지급 불가

V. 행정 사항

1. 고교학점제 운영계획서 제출

가. 제출대상: 일반고등학교 96개교 및 전북외국어고등학교

나. 제출방법: 도교육청 공문 참고하여 [자료집계] 시스템에 파일 제출

※ 제출파일명: “2025 ○○고등학교 고교학점제 운영계획서”

다. 제출기한: 2025. 2. 28.(금)까지

2. 학생 맞춤형 교육과정 운영 지원 과제별 최종운영계획서 제출

가. 관련: 2025학년도 학생 맞춤형 교육과정 운영 지원을 위한 운영예산 교부 알림

나. 제출대상: 과제번호 ①~④ 관련 예산 교부받은 모든 고등학교

- 과제번호 ① 특화 공동교육과정 운영
- 과제번호 ② 학교연계 온·오프라인 공동교육과정 거점학교 운영
- 과제번호 ③ 온라인 공동교육 거점센터 및 회원학교 운영
- 과제번호 ④ 전북온라인학교 운영

다. 제출방법

1) 도교육청 공문 참고하여 [자료집계] 시스템에 파일 제출

2) 교부 예산에 맞게 과제번호 ①~④의 운영계획서와 과제별 업무담당자 현황(엑셀 파일)을 현행화하여 제출

※ 제출파일명: “(과제번호)(학교번호)(학교명)2025학생맞춤형교육과정운영계획서”

[예: (2-1)(01)(동암고)2025학생맞춤형교육과정운영계획서]

라. 제출기한:

- 과제번호 ①, ③, ④ : 2025. 2. 21.(금)까지

- 과제번호 ② : 2025. 3. 28.(금)까지

3. 예산 사용 지침 준수(공통)

◆ 일반 지침

- 「지방교육재정교부금법」 및 「특별교부금 교부·운영 기준」 준수
- 국가시책 특별교부금은 학교운영비와 통합되지 않도록 별도 관리

- 「학교회계 예산편성 기본지침」 및 「사학기관 예산편성 및 운영지침」 등 각종 회계 관련 규정에 따라 예산편성·집행
- 집행 관리 및 결과 보고

● 예산 집행 결과 기준일: **2026년 2월 말**

- 예산 적기 집행으로 예산집행의 효율화 도모
 - 이월·불용 및 낭비 요인 발생 최소화
- 교육과정 다양화 지원 사업의 추진과제 및 사업계획에 따라 예산을 집행하되, 예산의 목적 외 사용을 금하여, 예산집행 과정에서 낭비 사례가 발생하지 않도록 노력
- 교구[초·중·고 교구설비기준 고시참고] 구입은 교수·학습 활동에 직접적으로 활용되는 교육매체인 경우에 한하며, 절차(기본계획 수립, 예산편성, 학교물품 선정위원회 개최 등)를 준수하여 적정하게 집행
- 비품(비소모품)과 소모품의 구분(전라북도교육비특별회계 소관 물품 관리 조례)

구분	비품(비소모품)	소모품
분류	품질현상이 변하지 않고 비교적 장기간 사용할 수 있는 물품	그 성질이 사용함으로써 소모되거나 파손되기 쉬운 물품과 공작물 기타의 구성부분이 되는 것
품종 구분 기준	① 내용연수가 1년 이상의 물품으로서 소모성 물품에 속하지 아니하는 물품 ② 내용연수가 1년 미만일지라도 취득단가가 20만원 이상의 물품 ③ 기타 지방자치단체장이 지정한 물품	① 한번 사용하면 원래의 목적에 다시 사용할 수 없는 물품 예 : 약품, 유류, 수선용 재료 등) ② 내용연수가 1년 미만으로서 사용에 비례하여 소모되거나 파손되기 쉬운 물품(예 : 시험용품, 사무용품, 공구 등) ③ 다른 물품의 수리, 완성제작(생산)하거나 시설공사에 투입 사용됨으로서 그 본성을 상실하는 물품 (예 : 수리용 부속품, 생산원료, 재료 등) ④ 내용 연수가 1년 이상으로 취득단가 5만원 이하의 물품으로서 사용에 비례 소모·파손되기 쉬운 물품

- 기자재 구입은 가급적 지양

◆ **교부된 모든 예산은 학교운영위원회 심의를 거쳐 집행 원칙임.(아래참조)**

- 2025 학교회계 예산편성 기본 지침 준수
- 2025 사학기관 예산편성 및 운영지침 준수
- 2025 전북방과후학교 운영계획 및 길라잡이 준수
 - ※ 자율동아리 운영비(프로그램 운영의 기본 단위가 자율동아리인 경우 제외), 상품권 구입비, 교내대회 운영비, 영화·연극 등 관람료(예술계 제외) 등은 편성 불가

◆ **과제별 예산 편성 및 집행 유의사항 기준 준수(과제별 계획 참고)**

4. 2025학년도 운영 결과 및 예산집행 결과 보고서 제출 계획

- 제출기한 및 제출방법 : 2026. 1. 16.(금)까지, 자료집계시스템으로 제출
- 제출내용 : 과제별 운영 및 예산집행 결과보고서, 만족도 조사 결과
 ※ (기준일) 2026. 2월 말(2026. 1. 5. 이후 집행 계획도 반영하여 제출)

5. 문의 사항

주 제	업무담당자	사무실 연락처	비고
· 고교학점제 운영비 지원	장학사 이진호	063-239-3326	
· 특화 공동교육과정 운영 · 온오프라인 공동교육과정 거점학교 운영 · 온라인 공동교육 거점센터 운영 · 전북온라인학교 운영	장학사 정경희	063-239-3328	
· 학교 밖 교육 운영 · 교과교실제 선진형 운영 지원	장학사 강영기	063-239-3349	
· 최소 성취수준 보장지도	장학사 임현주	063-239-3327	
· 고교학점제 학교 공간 조성	주무관 이남훈	063-239-3330	

학교 번호	지역	설립	학교명	고교학점제 운영비 지원	특 화 공 공 공 공 공 공	화 상 중 심 학 교	온 라 인 공 공 공 공 공 공	온·오프라인 공공교육 거점학교	전 북 온 라 인 학 교 영 영	교과교실 개선 전형 운영	계
33	군산	공립	한들고등학교	15,000						15,432	30,432
34	익산	사립	남성고등학교	25,000				A정보교육		39,640	64,640
35	익산	사립	성일고등학교	15,000						16,432	31,432
36	익산	공립	여산고등학교	10,000							10,000
37	익산	사립	원광고등학교	25,000						40,500	65,500
38	익산	사립	원광여자고등학교	25,000							25,000
39	익산	공립	이리고등학교	25,000				37,000			62,000
40	익산	사립	이리남성여자고등학교	25,000						41,152	66,152
41	익산	공립	이리여자고등학교	25,000						36,152	61,152
42	익산	사립	이일여자고등학교	25,000						33,422	58,422
43	익산	사립	익산고등학교	20,000							20,000
44	익산	사립	전북제일고등학교	25,000				30,000		38,552	93,552
45	익산	공립	함열고등학교	10,000							10,000
46	익산	사립	함열여자고등학교	20,000				22,000		24,720	66,720
47	정읍	사립	배영고등학교	20,000						30,720	50,720
48	정읍	사립	서영여자고등학교	20,000							20,000
49	정읍	사립	신태인고등학교	10,000						10,588	20,588
50	정읍	사립	왕신여자고등학교	10,000							10,000
51	정읍	사립	인상고등학교	10,000						10,288	20,288
52	정읍	공립	정읍고등학교	15,000				10,000		19,576	44,576
53	정읍	공립	정읍여자고등학교	20,000				27,000			47,000
54	정읍	사립	정주고등학교	20,000				9,000		28,864	57,864
55	정읍	사립	태인고등학교	10,000							10,000
56	정읍	사립	호남고등학교	20,000				64,000		30,864	114,864
57	남원	공립	남원고등학교	20,000	30,000			43,000			93,000
58	남원	사립	남원국악예술고등학교	20,000						30,720	50,720
59	남원	사립	남원서진여자고등학교	20,000				6,000		35,405	61,405
60	남원	공립	남원여자고등학교	20,000							20,000
61	남원	사립	성원고등학교	20,000							20,000
62	남원	공립	인월고등학교	10,000							10,000
63	김제	공립	김제고등학교	15,000							15,000
64	김제	사립	김제서고등학교	10,000							10,000
65	김제	공립	김제여자고등학교	20,000						20,816	40,816
66	김제	사립	덕암고등학교	25,000							25,000
67	김제	사립	동국대사대부속금산고등학교	10,000						10,144	20,144

학교 번호	지역	설립	학교명	고교학점제 운영비 지원	특 화 공 공 공 공 공	화 공 공 공 공	온 라 인 공 공 공 공 공 공	온·오·과·과·인 공 공 공 공 공 공	전 북 온·라·인·학·교 온 영	교과교실 선진형 영	계
68	김제	사립	만경고등학교	10,000						10,288	20,288
69	김제	사립	만경여자고등학교	10,000						19,144	29,144
70	완주	사립	완주고등학교	25,000							25,000
71	완주	공립	한별고등학교	20,000						30,720	50,720
72	완주	사립	전주예술고등학교	10,000							10,000
73	진안	공립	마령고등학교	10,000						10,144	20,144
74	진안	공립	안천고등학교	10,000			5,000				15,000
75	진안	공립	진안제일고등학교	10,000							10,000
76	무주	공립	무주고등학교	15,000			5,000	12,000			32,000
77	무주	공립	무풍고등학교	10,000							10,000
78	무주	공립	설천고등학교	10,000						7,444	17,444
79	무주	공립	안성고등학교	10,000							10,000
80	장수	사립	백화고등학교	10,000							10,000
81	장수	공립	산서고등학교	10,000						10,144	20,144
82	장수	공립	장수고등학교	15,000				3,000		19,432	37,432
83	장수	사립	한국마사고등학교	10,000							10,000
84	임실	공립	임실고등학교	15,000			5,000			22,622	42,622
85	순창	공립	동계고등학교	10,000							10,000
86	순창	사립	순창고등학교	20,000				39,500		22,720	82,220
87	순창	공립	순창제일고등학교	15,000						19,576	34,576
88	고창	공립	고창고등학교	20,000				11,000			31,000
89	고창	사립	고창북고등학교	20,000				12,000		30,580	62,580
90	고창	사립	자유고등학교	20,000						30,718	50,718
91	고창	공립	해리고등학교	10,000							10,000
92	부안	사립	백산고등학교	15,000			5,000	12,000			32,000
93	부안	공립	부안고등학교	20,000							20,000
94	부안	사립	부안여자고등학교	15,000							15,000
95	부안	공립	서림고등학교	15,000							15,000
96	부안	공립	위도고등학교								0
97	군산	공립	전북외국어고등학교	25,000				9,500			34,500
98	김제	공립	전북온라인학교						500,000		500,000
계				1,815,000	30,000	55,000	680,000	500,000	1,650,660	4,730,660	

※ 학교별 지원 예산은 2025년 3월 단위학교 운영 계획 수정에 따라 교부 시 변동될 수 있음.

① 개념 및 목적

가. 개념

13명 이하의 학생이 개설을 요구하는 과목(2015 개정 교육과정 적용 학년)
 ※ 학년별 전체학생이 13명 이하인 학교의 경우 전체 학생의 2/3 이하

나. 목적

- 1) 학생들의 소질과 적성, 희망에 따른 다양한 진로 중심 교육과정 구현
- 2) 과목 선택권 확대로 학생의 자기주도적인 진로 탐색과 진로 설계 역량 강화
- 3) 소수학생 선택과목 개설 등 학생 중심 교육과정 운영을 통한 고교학점제 도입 기반 마련

② 운영 방침

- 가. 진로·적성에 따른 학생 과목 선택권 보장을 위해 단위학교에서는 다양한 교육 과정을 편성·운영하도록 노력한다.
- 나. 운영과목은 학교 교육과정으로 편성·운영하고 평가의 목표, 내용 및 방법 등을 학업성적관리규정으로 산입한다.
- 다. 교과영역·교과(군)·과목의 제한은 없으나 학생의 희망(과목개설 희망원 비치)에 따라 개설한다. 단, 예산은 일반 또는 진로 선택과목에 한해 지원하며, 전문교과는 지원하지 않는다.
- 라. 과목 운영은 교과 174학점 이내 또는 초과(순증)하여 운영할 수 있다.
- 마. 소수학생 선택과목 운영으로 인하여 공강 시간이 발생할 경우, 단위학교에서는 이에 대한 대책을 사전에 마련해야 한다.
- 바. 소수학생 선택과목 수업은 가급적 정규 수업시간 내에 하는 것이 원칙이나, 강사 또는 시설 등의 문제로 인하여 정규 수업시간 내 운영이 어려운 경우, 수강 학생의 동의를 얻어 주중 방과 후에 실시할 수도 있다.
- 사. 소수학생 선택과목 수업은 내부교사 또는 외부강사(타학교 교원 포함) 등이 담당하되 외부강사는 다음의 자격을 갖춘 전문가를 공개 모집한다.

■ 강사자격

- 국어, 수학, 영어, 사회, 과학, 제2외국어 교과(군) : 교원자격증 소지자
- 음악, 미술, 체육 교과(군) : 예·체능 중점학교 및 예술계고등학교의 예술 강사 채용 자격 (음악, 미술, 체육 관련 4년제 대학 졸업 실기강사 채용)을 준용함
- 전문계 교과 영역 : 산학점임교사 임용 자격을 준용함
 - ※ 사범대학 및 교원자격 이수 과정이 없는 과목의 경우 관련 4년제 대학을 졸업하고 관련 되는 분야의 직무에 3년 이상 근무한 자
 - ※ 교과협의회를 통해 개설 교과에 성취 수준을 고려하여 강사를 선발하되, 강사 선발 시 채용 절차 준수(2025 계약제교원 운영 지침 준용-교원인사과)

※ 2025 계약제교원 운영 지침(16쪽 계약제교원 채용 절차 참고)

- 전북특별자치도교육청/기간제교사 인력풀/알림마당/자료실

《임용절차 흐름도》

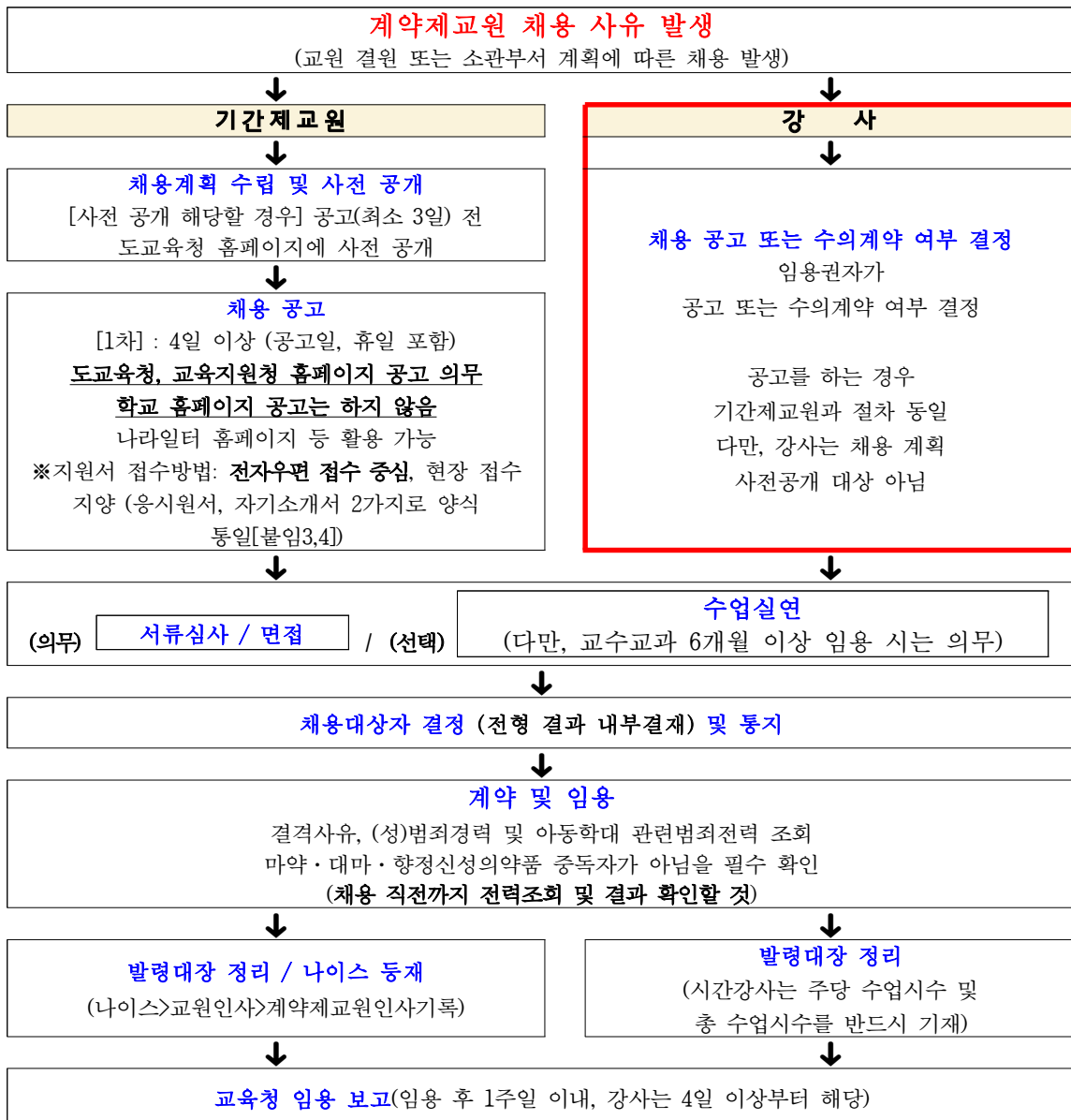

차. 소수학생 선택과목 지도수당은 내부교사에게는 어떠한 경우에도 지급할 수 없으며, 외부강사(타학교 교원 포함)에게만 지급한다. 타학교 교원의 경우 소속학교에서 퇴근 후 지도한 경우에는 수당 지급 가능함.

카. 소요되는 예산편성 항목 예시

- 운영비 : 강사비, 교통비
- 그 외 필요한 항목: 학교 표준교육비 편성

③ 기대효과

가. 학생들의 소질·적성·희망에 따른 다양한 진로 중심 교육과정 편성

나. 소수학생 과목선택권 확대를 통한 미래인재 양성

④ 예산 편성 및 집행 시 유의사항

- (인건비) 필요한 경우 시간강사(1주 평균 소정근로시간이 14시간 이하) 등 인건비 편성, 외부 강사(타학교 교사 가능)는 19시 이전 38,000원, 19시 이후 57,000원까지 지급 가능
 - 타학교에 소속된 교사가 퇴근 후 수업을 진행하는 경우 수당 지급 가능
 - 예산 범위 내에서 교통비 추가 지원(타지역 외부강사 또는 타지역 소속학교 교사만) 가능
 - 타학교 소속교사는 겸임처리 후 수업에 임하고, '여비 지급하지 않음' 으로 출장처리 (겸임처리 관련 : 수업요청 학교에서 수업담당교사 소속학교에 공문으로 겸임처리 요청)
- 단순 업무경감 및 한시적 업무지원·교사 수업시수 경감을 위한 인력채용 등 금지
- 정규교육과정으로 편성하여 운영하는 프로그램의 경우
 - 주중, 주말, 방학 등 시간 불문하고 **교내 강사 수당지급 불가**
 - 근무시간 이외의 부분은 시간외 수당 처리

⑤ 운영계획서(양식)

소수학생 선택과목 운영 계획

지역	급	설립 (국/공/사)	학교 번호	학교명	담당자	
					성명	휴대폰
	고				홍길동	010-0000-0000

교장 (성명)	교감 (성명)	학급수				학생수			
		1학년	2학년	3학년	계	1학년	2학년	3학년	계

I 운영 목적

- 1.
- 2.
- 3.

II 운영 방법

- 1.
- 2.
- 3.

III 세부 추진 계획

1. 소수선택 과목 운영안내 및 참여학생 선정 방법

가. 소수선택 과목 운영안내 방법(방과 후 운영과목 학생 동의 결정 방법 등)

- 1)
- 2)
- 3)

나. 참여학생 선정 방법

- 1)
- 2)
- 3)

2. 소수학생 선택과목 교육과정 편성 및 운영계획

과목명	기준 단위	운영학점		1학년		2학년		3학년		수강 인원
		일반	진로	1학기	2학기	1학기	2학기	1학기	2학기	
예) 중국어 I	5	4				2	2			12
예) 고전과 윤리	5		2				2			13

3. 소수학생 선택과목별 교사 확보 방안

순	과목명	이수 학점	교사확보		외부교사(순회교사 또는 외부강사)에 대한 확보 방안
			자체	외부	
1	예) 중국어 I	4		○	A학교 교사가 퇴근 후 방문 지도
2	예) 고전과 윤리	2	○		
3					

4. 과목별 운영방법 및 평가방법

가. 과목별 운영방법

순	과목명	이수 학점	지도교사		과목 운영시간	비 고
			자체	외부		
1	중국어 I	4		○	예) 방과 후 매주 수요일 2시간	순증
2	고전과 윤리	2	○		예) 정규시간 내 운영	180단위 내
3						

나. 과목별 평가방법

1) 과목명 :

평가방법	지 필 평 가				수 행 평 가		
반영비율	○○%				○○%		
평가영역	1차고사(○○%)		2차고사(○○%)				
	선택형	서술형	선택형	서술형			
영역만점	○○점	○○점	○○점	○○점	○○점	○○점	○○점
반영비율	○○%	○%	○○%	○%	○○%	○○%	○○%
기본점수	0점		0점		○점	○점	○점

IV 2025학년도 예산 집행 계획

○ 사업기간 : 2025년 3월 ~ 2026년 2월

○ 세부 집행계획

(단위 : 원)

구 분	항목	산 출 내 역	예산액(원)	비고
강사비	강사비(수업)	57,000원×2명×34회	3,876,000	
	강사비(교통비)	10,000원×2명×34회	680,000	전주-부안
계			4,556,000	

⑥ 강사채용 및 운영 현황 보고(2025. 2. 26.(수)까지 K에듀파인)

보고

2025학년도 소수학생 선택과목 강사채용 및 운영 현황

지역	급 고	설립 (국/공사)	학교 번호	학교명	담당자	
					성명	휴대폰
					홍길동	010-0000-0000

1. 소수학생 선택과목 강사채용 현황

강사 채용 현황							
공개채용여부 (○,×)	채용인원	과목명	이름	성별	전공	과목군	자격증소지여부

2. 소수학생 선택과목 운영 현황

운영 현황						
운영학년	1학기 시수	2학기 시수	학생수	운영주수	운영방법 (순증,정규)	운영요일 운영시간
2학년	3	3	12	34	순증	금요일3시간
강사비단가(원)	강사비총액			교통비단가(원)	교통비총액	
57,000	57,000×3시간×34주=5,814,000			10,000	10,000×34주=340,000	